

**RAPPORT
15/2001**

TROMSØ, DESEMBER 2001

Driftsundersøkelsen i fiskeindustrien

Oppsummering av inntjening og lønnsomhet i 2000

av Bjørn Inge Bendiksen



Fiskeriforskning

Norsk institutt for fiskeri og havbruksforskning AS

9291 Tromsø

Telefon 77 62 90 00, Telefaks 77 62 91 00

E-post: fiskforsk@norut.no

Havbruksstasjonen i Tromsø

Telefon 77 66 74 00 , Telefaks 77 66 74 10

RAPPORT

Tilgjengelighet:

Åpen

Rapportnr:

15/2001

ISBN-nr:

82-7251-481-8

Tittel:

**Driftsundersøkelsen i fiskeindustrien
- Oppsummering av inntjening og lønnsomhet i 2000**

Dato:

07.12.2001

Antall sider og bilag:

18+36

Forfatter(e):

Bjørn Inge Bendiksen

Sign. forskningssjef:

Senter:

Senter for økonomi og marked

Prosjektnr.:

4070

Oppdragsgiver:

Fiskeridepartementet

Oppdragsgivers ref.:

3 stikkord:

Fiskeindustri, lønnsomhet, økonomi

Sammendrag:

En gjennomgang av tall fra 480 norske fiskeforedlingsbedrifter viser at lønnsomheten i fiskeindustrien samlet sett bedret seg marginalt i 2000 sammenlignet med 1999. Best lønnsomhet hadde rekeindustrien, konsumdelen av pelagisk industri og klippfiskindustrien, der de to siste sektorene begge hadde en klar bedring i inntjeningen. I de øvrige sektorene i hvitfiskindustrien falt lønnsomheten markant og svakest var den i filetindustrien, som samlet sett nå har hatt to år på rad med store underskudd. Også industrien som foredler laks og sildemelindustrien hadde negativt ordinært resultat i 2000.

Undersøkelsens utvalg av bedrifter, som utgjør 84 prosent av fiskeindustribedriftene i landet, fikk et samlet ordinært resultat på 53 millioner kroner før skatt i 2000, eller 0,2 prosent av driftsinntektene. Tilsvarende tall året før var et overskudd på 0,1 prosent eller 34 millioner kroner . Dette ga en total kapitalavkastning for industrien som helhet på omkring 6 prosent dette året, bare marginalt bedre enn i 1999.

Også blant fiskeeksportbedriftene og andre engrosbedrifter falt lønnsomheten noe i 2000. Total kapitalavkastningen ble redusert med i overkant av et prosentpoeng til 7,6 prosent, etter et ordinært resultat før skatt på 0,7 prosent av driftsinntektene.

FORORD

Fiskeriforskning legger med dette fram resultatene fra Driftsundersøkelsen i fiskeindustrien for driftsåret 2000. Undersøkelsen er basert på regnskapstall fra omkring 84 prosent av alle bedrifter i den landbaserte fiskeforedlingsindustrien som var i drift i 2000.

Driftsundersøkelsen er gjennomført ved Fiskeriforskning siden 1977 og har siden 1996 blitt utført på oppdrag fra Fiskeridepartementet.

FISKERIFORSKNING

Tromsø, desember 2001

INNHold

1	Lønnsomhetsutvikling i fiskerinæringen	1
2	Utvikling i fiskeindustrien	3
2.1	<i>Lønnsomhetsutvikling i fiskeindustrien totalt.....</i>	3
2.2	<i>Verdiskaping og verdiskapingsgrad i fiskeindustrien</i>	4
2.3	<i>Investeringsnivå i fiskeindustrien.....</i>	6
2.4	<i>Lønnsomhetsutvikling i ulike sektorer og bransjer</i>	6
2.5	<i>Lønnsomhetsutvikling regionalt</i>	17
	Bedriftsutvalget	i
	Datamaterialet	v
	Tabeller	vii

1 LØNNSOMHETSUTVIKLING I FISKERINÆRINGEN

Lønnsomheten i norsk fiskerinæring har de siste årene vært preget av store forskjeller mellom de ulike leddene i verdikjeden. Dette var delvis også tilfelle i 2000, men da i første rekke på grunn av utviklingen i oppdrettssektoren dette året.

Fiskeindustrien som helhet hadde i 1999 det svakeste året det siste tiåret, med en avkastning på totalkapitalen på rundt fem prosent og en resultatmargin for industrien som helhet like over null. Situasjonen totalt sett endret seg lite i 2000, med bare små forskjeller i samlet resultatmargin og kapitalavkastning. Som i 1999 var det svake resultater i sentrale sektorer innen foredling av hvitfisk og i industrien som produserer fiskemel og -olje som trakk ned resultatene. Hvitfisksektoren ble både rammet av ytterligere kvotereduksjoner på torsk og hyse og pressede marginer på filet, saltfisk og tørrfisk. Også i rekeindustrien og industrien som foredler laks og ørret gikk lønnsomheten ned i 2000. Mest positiv var utviklingen i klippfisksektoren og i pelagisk sektor som økte inntjeningen markant og som begge var blant de mest lønnsomme delene av fiskeindustrien dette året.

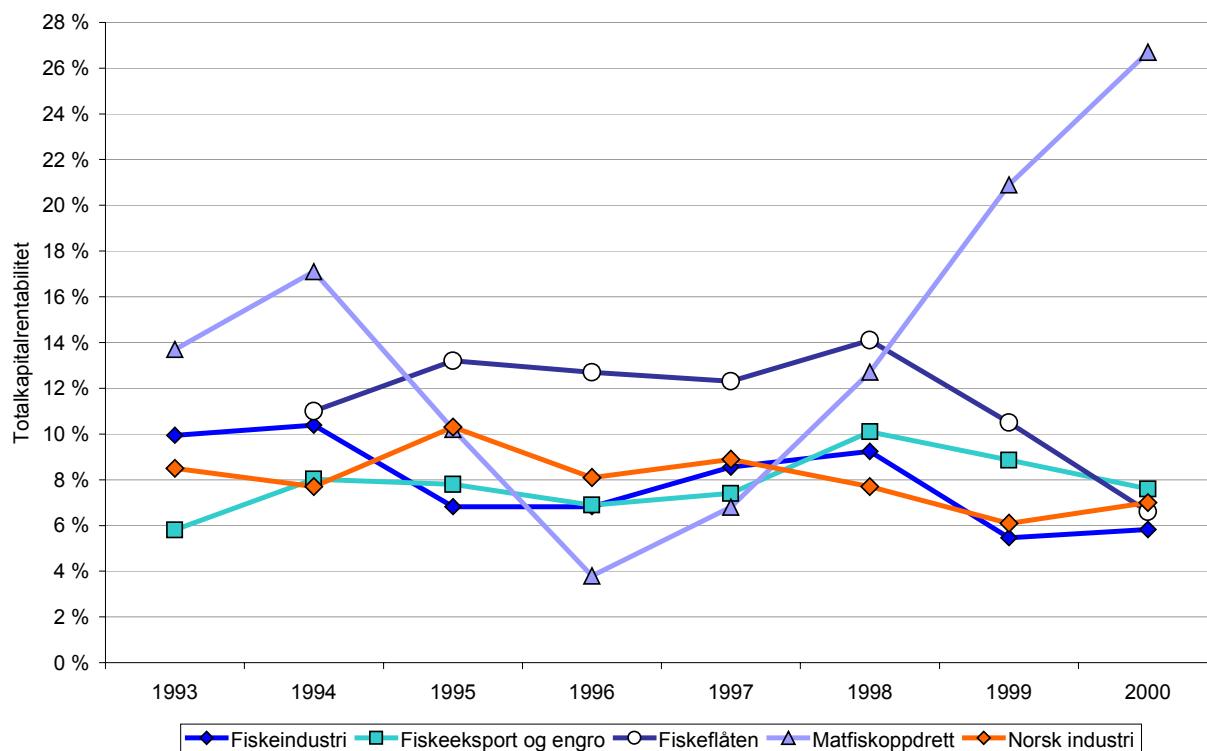

Figur 1 Avkastning på totalkapital i norsk fiskerinæring og norsk industri. Kilder: 1) Fiskeriforskning, 2) Statistisk Sentralbyrå (Regnskapsstatistikk 1993-2000), 3) Fiskeridirektoratet (Lønnsomhetsundersøkelser i fiske og oppdrett 1993-1999, foreløpige tall 2000)

Lønnsomheten til aktørene som har sin hovedaktivitet knytte til engroshandel med fisk, herunder rene fiskeeksportører, gikk noe ned fra 1999 til 2000. Selv om pris- og kvantumsutvikling og lønnsomheten i andre ledd også påvirker eksportleddet har denne delen av verdikjeden mindre svingninger i inntjening enn øvrige deler av fiskerinæringen.

Inntjeningen i fiskeflåten falt til sitt laveste nivå siden 1993. Økte inntekter i pelagisk fiske og rekefisket kunne ikke kompensere for lavere kvoter på torsk og hyse, og økte drifts- og kapitalkostnader, og spesielt en kraftig økning i prisene på bunker. Det samlede resultatet i

fiskeflåten ble redusert fra vel en halv milliard kroner i 1999 til i underkant av 60 millioner kroner i 2000. Dermed ble avkastningen på totalkapitalen i fiskeflåten redusert fra over 10 prosent til i underkant av syv prosent.

Oppdrettssektoren hadde nok et gullkantet år med kraftig vekst i inntjeningen, og resultatmargin og totalkapitalavkastning på i gjennomsnitt 26 prosent. Det samlede overskudd før skatt i næringen økte således fra rundt 2 milliarder kroner i 1999 til 3,6 milliarder kroner i 2000.

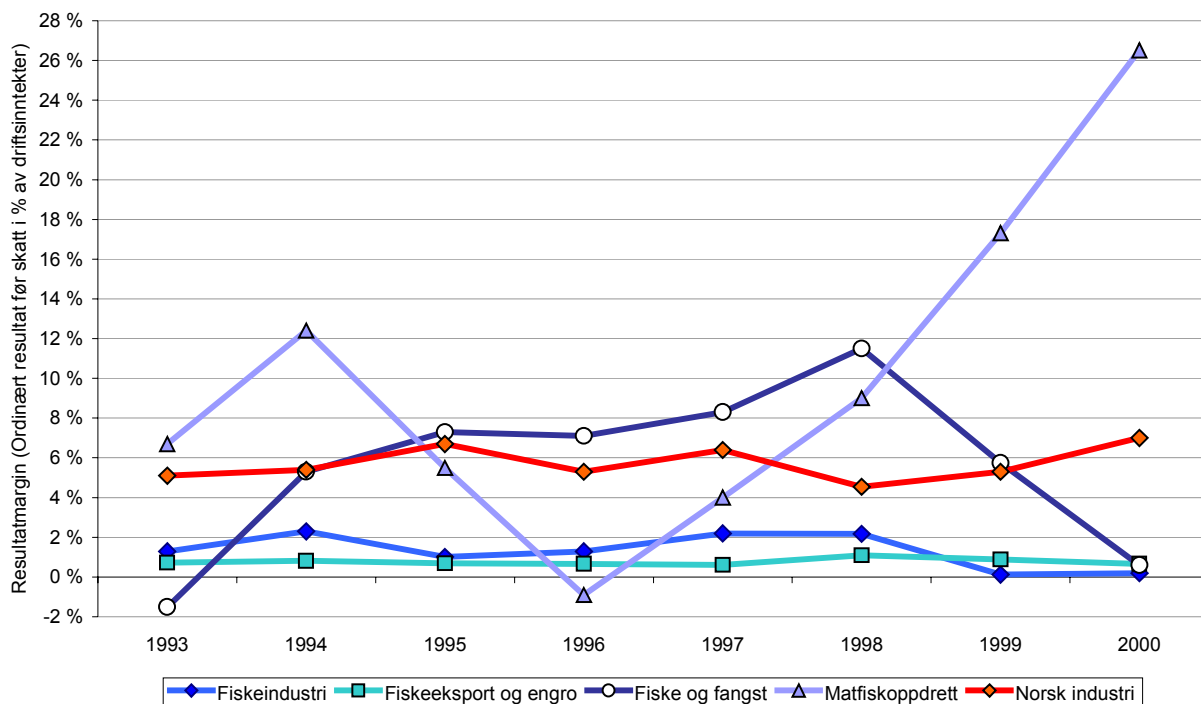

Figur 2 Resultatmargin i norsk fiskerinæring og norsk industri. Kilder: 1) Fiskeriforskning, 2) Statistisk Sentralbyrå (Regnskapsstatistikk 1993-2000), 3) Fiskeridirektoratet (Lønnsomhetsundersøkelser i fiske og oppdrett 1993-1999, foreløpige tall 2000)

Med hensyn til situasjonen i fiskeindustrien må det samtidig understrekes at det er stor spredning i utvikling og nivå på lønnsomheten på foretaksnivå, også når en studerer bedrifter i samme sektor - med samme produksjonsstruktur og tilsynelatende nokså like rammebetingelser.

At spredningen er stor gjenspeiler både hvordan den enkelte bedrift tilpasser seg de store svingningene i for eksempel råstofftilgang eller i markedene, og at det er stor bredde i hvilke forutsetninger bedriftene har for å tilpasse seg disse endringene.

2 UTVIKLING I FISKEINDUSTRIEN

2.1 Lønnsomhetsutvikling i fiskeindustrien totalt

Analysene av fiskeindustrien er basert på tall fra omkring 500 selskaper som har foredling av fisk og skalldyr (både til konsum, mel og olje) som viktigste forretningsområde. De 481 selskapene som inngår i tallmaterialet for 2000 hadde en omsetning på 26,2 milliarder kroner og utførte omlag 10.300 årsverk.¹

Samlet ordinært resultat før skatt for fiskeindustrien økte bare marginalt fra 1999 til 2000. Samtidig økte industriens samlede kontantstrøm² etter skatt med vel 100 millioner kroner eller 17 prosent. Selv om utviklingen fra 1999 til 2000 var positiv må inntjeningen i fiskeindustrien totalt betegnes som svært svak også dette året. Dette vises spesielt i andelen av bedrifter med positivt resultat som fortsatte å falle. Store ekstraordinære inntekter i enkeltselskaper etter salg av eiendeler (eiendommer og datterselskaper) førte til at industriens årsresultat økte fra 43 millioner kroner i 1999 til 181 millioner kroner i 2000.

Samtidig må det poengteres at det er betydelig spredning mellom sektorer og enkeltbedrifter med hensyn til lønnsomhet. Gjennomsnittlig resultatmargin (ordinært resultat før skatt i % av driftsinntekter) for selskapene som hadde et positivt resultat i 2000 var 4,6 prosent, noe som lå over nivået for samme utvalg i 1998, som lønnsomhetsmessig var av de bedre årene for fiskeindustrien totalt sett.

Tabell 1 Hovedtall for Driftsundersøkelsens utvalg av selskaper i fiskeindustrien (konsumindustrien, sildemelindustrien og annen produksjon av fiskemel/-olje)

	1995	1996	1997	1998	1999	2000
Antall selskaper	504	494	500	502	488	481
Antall årsverk	11 262	11 301	11 832	11 317	11 170	10 343
Driftsinntekter (mill NOK)	20 203	21 300	23 972	26 376	26 579	26 182
Selvfinansiering før EOP (mill NOK)	521	628	886	961	593	689
Ordinært resultat før skatt (mill NOK)	204	277	526	575	34	53
Ordinært resultat før skatt i % av driftsinntekter	1.0 %	1.3 %	2.2 %	2.2 %	0.1 %	0.2 %
Andel i utvalget med positivt resultat	58 %	61 %	66 %	68 %	57 %	52 %
Eiendeler (mill NOK)	10 189	11 149	12 023	12 928	13 875	15 265
Egenkapital (mill NOK)	2 320	2 565	2 859	2 995	3 443	3 650
Egenkapitalandel	22.8 %	23.0 %	23.8 %	23.2 %	24.8 %	23.9 %
Egenkapitalrentabilitet	4.2 %	6.8 %	14.3 %	15.9 %	0.3 %	-0.1 %
Totalkapitalrentabilitet	6.8 %	6.8 %	8.5 %	9.2 %	5.5 %	5.8 %
Arbeidskapital i % av driftsinntekter	5.9 %	5.4 %	5.0 %	4.6 %	4.3 %	4.1 %

Samlet nominell egenkapital økte også i 2000 til tross for nok et svakt år lønnsomhetsmessig. Omtrent halvparten av økningen skyldtes innskudd av ny kapital fra eierne, mens tilbakeholdt overskudd utgjorde resten. Industriens egenkapitalandel falt likevel med nær ett prosentpoeng som følge av økt gjeld. Særlig stor var veksten i kortsiktig gjeld som økte med over 15

¹ For nærmere beskrivelse og definisjon av Driftsundersøkelsens utvalg og sektorinndeling av fiskeindustrien vises det til rapportens vedlegg: side i - *Bedriftsutvalget*.

² Et mål på kontantstrøm er *Selvfinansiering(sevne) før ekstraordinære poster etter skatt i prosent av omsetning*. *Selvfinansieringsevne* måler tilførsel av midler generert fra den ordinære driften og kan betraktes som bedriftenes viktigste kapitalkilde.

prosent i løpet av 2000. Dette bidro også til at industriens likviditet forverret seg, målt ut fra finansiell arbeidskapitals andel av driftsinntektene. Denne andelen har vært jevnt fallende siden 1994.

Industriens egenkapitalrentabiliteten var i 2000 negativ og ligger fortsatt på et svært lavt nivå i forhold til totalkapitalrentabiliteten. Mens det var ubetydelig forskjell i mellom norsk fiskeindustri og norsk industri for øvrig med hensyn til totalkapitalrentabilitet, var forskjellen i egenkapitalrentabilitet stor, etter som avkastningen i norsk industri var rundt 10 prosent (Statistisk Sentralbyrå, 2001)

Andelen av selskapene som hadde negativ bokført egenkapital var 12 prosent ved utgangen av 2000. Andelen har vært omtrent uforandret de siste tre årene. Fram til 1998 sank andelen betraktelig, etter å ha utgjort 19 prosent i 1993, noe som både må sees i sammenheng med økt lønnsomhet fram til 1998, og at ansvaret som hviler på selskapenes styrever i følge den nye aksjeloven, som trådte i kraft 1. januar 1999, ble skjerpet med hensyn til at selskapene skal ha forsvarlig egenkapital.

2.2 Verdiskaping og verdiskapingsgrad i fiskeindustrien

Å øke verdiskaping i fiskeindustrien (og i fiskerinæringen totalt) blir gjerne nevnt i samme åndedrag som behovet for å øke lønnsomheten. De to målbegrepene synes å være sentrale i de fleste offentlige fora og akademiske arbeider der næringens framtid er tema. Verdiskaping er imidlertid ikke uproblematisk som målebegrep, av flere årsaker. For det første er det ingen direktiv sammenheng mellom verdiskaping og lønnsomhet. Økt verdiskaping medfører ikke nødvendigvis økt lønnsomhet. At begrepet verdiskaping ofte forstås i relasjon til fysiske prosesser eller fysiske attributter ved et produkt alene, eller brukes synonymt med begrepet bearbeidingsgrad, kan også føre til at verdiskapingsanalyser feiltolkes. Analysene av verdiskaping i ett ledd i verdikjeden både sees i sammenheng med endringer i institusjonelle forhold og verdiskapings- og konkurranseforhold både oppstrøms og nedstrøms i verdikjeden.

Ser vi på verdiskapingen i norsk fiskeindustri, her målt etter verdiskapingsgrad, er utviklingen tydelig negativ i perioden vi har studert. Merverdien som skapes av samlet vare- og tjenesteinnsats i fiskeindustrien er her redusert fra 23 prosent i 1993 til 18 prosent i 2000.

Forklaringer til dette kan være flere. Én *kunne være* at bearbeidingsgraden er redusert, og at industriens samlede produksjon har dreid mot produkter som gir mindre verdiøkning i produksjonsleddet. Tilsynelatende skulle en tro dette for eksempel var tilfelle i hvitfisksektoren. Eksportvolumet av utilvirket torsk har økt betydelig siden første halvdel av 1990-tallet, samtidig som antall filetfabrikker er redusert og flere videreforedlingsanlegg av filet lagt ned. Likevel har det kanskje noe overraskende ikke skjedd noen vesentlige endringer i andelen av torsk landet i Norge som går til filetproduksjon etter 1994. I denne perioden vet vi at det også har skjedd et betydelig omstillingsarbeid i filetindustrien, der man har dreid produksjonen fra filetblokk til singelfryste fileter og andre filetvarianter som gir høyere pris og bedre marginer. Dette kan også bidra til å forklare at mellom 1993 og 1998 var endringene i verdiskapingsgraden i filetindustrien faktisk positiv.

Rekeindustrien er en sektor der verdiskapingsgraden har vært fallende samme periode. Den er sammenlignet med andre i norsk fiskeindustri ensartet, der bedriftene stort sett produserer én til to produkttyper, enten pillede singelfryste reker eller pillede reker i lake, av én art. I

rekeindustrien har bearbeidingsgraden, for eksempel i form av nye produkter, endret seg mindre. Likevel har verdiskapingsgraden falt med 5-6 prosentpoeng fra 1993 til 2000.

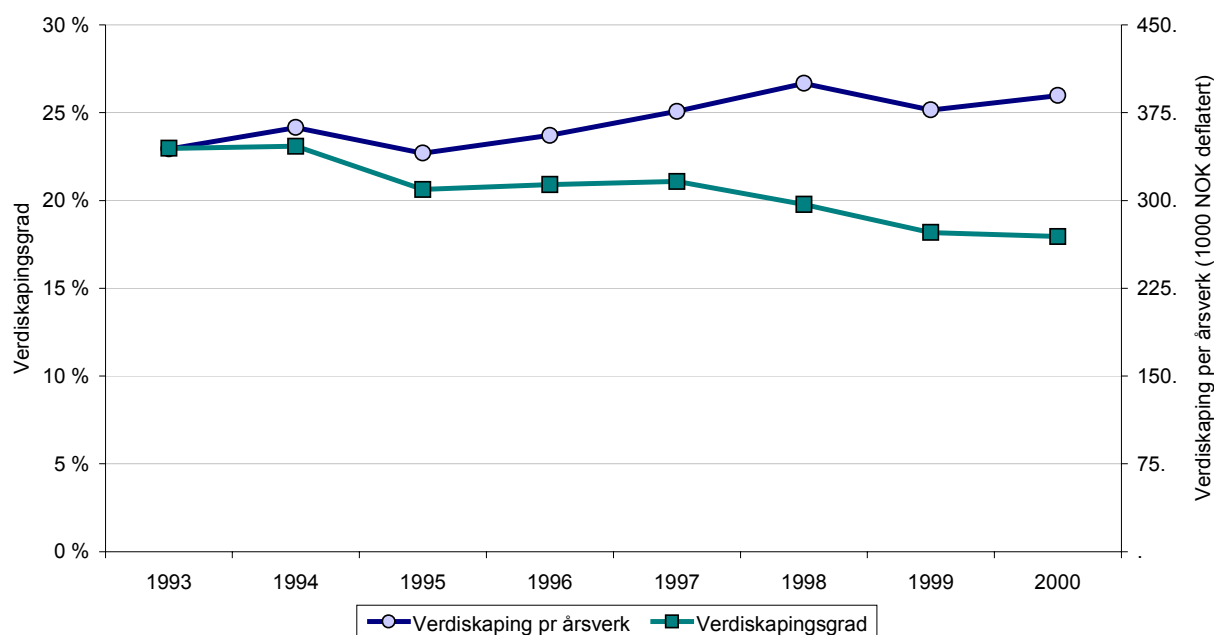

Figur 3 Brutto verdiskaping per årsverk og verdiskapingsgrad i konsumsektorene i fiskeindustrien

Utviklingen i de to omtalte sektorene viser at sammenhengen mellom begrepet verdiskaping og det utviklingsarbeid som skjer i fiskeindustrien med hensyn på å produsere mer avanserte produkter og øke bearbeidingsgraden ikke er uproblematisk. Skal andre forklaringer på utviklingen trekkes inn er kanskje endringer konkurranseforholdene for fiskeindustrien i løpet av denne perioden viktigere³. I råstoffmarkedene har strukturendringer, endringer i omsetningssystemene og generell økt konkurranse om råstoffet ført til at primærleddene (fiske og oppdrett) har styrket sin forhandlingsmakt i forhold til foredlingsleddet. Det samme kan tenkes være tilfelle i nedstrøms i verdikjeden. Antall aktører både i videreforedlings-, grossist- og detaljistledd har i løpet av disse årene blitt færre og større i de tradisjonelle markedene norsk fisk selges. Dermed kan fiskeindustrien være kommet i en "skvis", der man har mistet markedsrett både på leverandør- og kundesiden. Resultatet er lavere bruttomarginer og at verdiskaping enten overføres til andre ledd i verdikjeden, eller kommer konsumentene til gode i form av lavere pris på produktene.

Samtidig som verdiskapingsgraden har sunket i fiskeindustrien har verdiene den enkelte ansatte er med på å skape økt. Verdiskapingen per årsverk har i gjennomsnitt økt 1,6 prosent årlig siden 1993. Hver ansatt i fiskeindustrien produserte dermed om lag 12 prosent større verdi (deflatert) i 2000 enn i 1993. Størst var produktivitsveksten i rekeindustrien og i pelagisk sektor der verdiskaping per årsverk økte med henholdsvis 52 prosent og 43 prosent i denne perioden. I norsk industri som helhet økte et tilsvarende mål (deflatert bearbeidingsverdi per sysselsatt) med rundt 18 prosent i samme tidsrom.

³ Endring i organisering av eierskap til varige driftmidler vil også påvirke målingene av verdiskapingsgrad. Et økende antall aktører har skilt produksjon og eierskap til driftmidler i separate selskaper. Ved utgangen av 2000 var driftmidler til en bokført verdi av om lag 1,2 milliarder kroner skilt ut i andre selskaper av fiskeindustri-bedriftene i vårt utvalg. Dette reduserer verdiskapingsgraden med anslagsvis 0,3-0,4 prosentpoeng i 2000 av måletekniske årsaker, selv om aktørenes samlede verdiskaping er den samme.

2.3 Investeringsnivå i fiskeindustrien

Til tross for forholdsvis svak lønnsomhet de siste to årene er investeringstakten i fiskeindustrien med hensyn på investeringer i varige driftsmidler fortsatt positiv. Aktørene i Driftsundersøkelsens utvalg i konsum- og mel/oljesektoren investerte for anslagsvis 1,4 milliarder kroner i varige driftsmidler i 2000, en økning på om lag seks prosent fra året før.

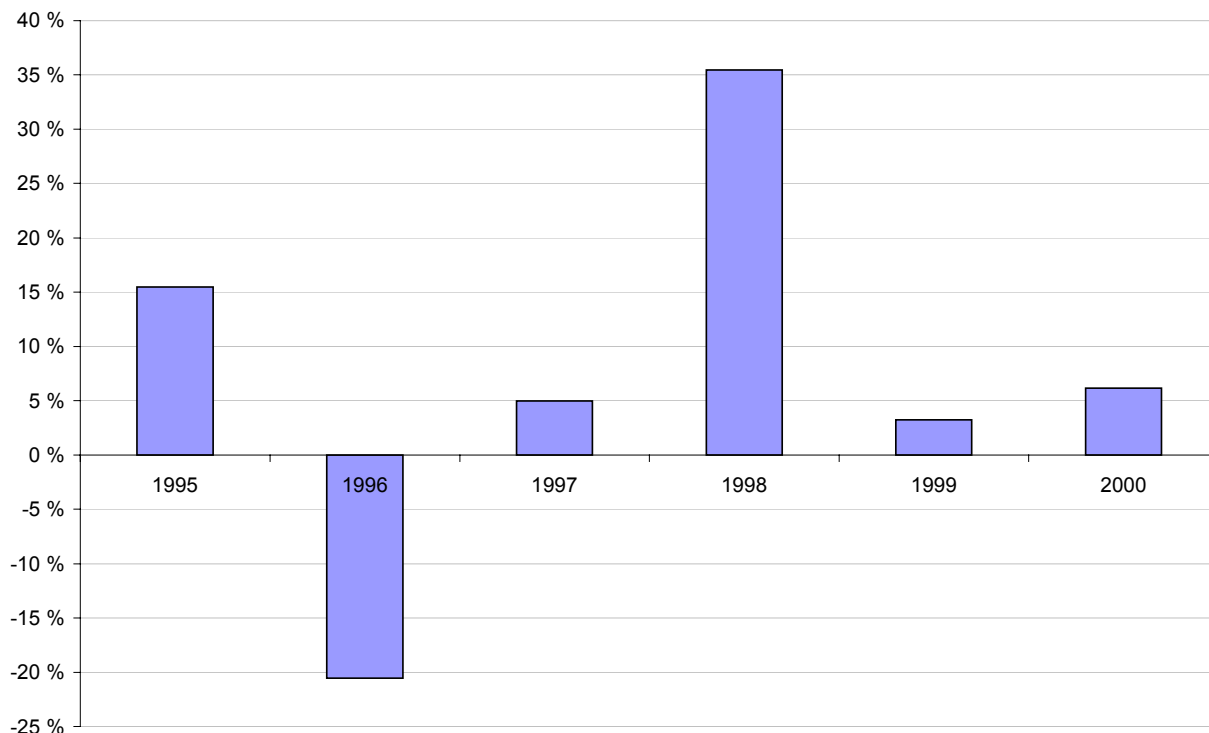

Figur 4 Årlig endring i fiskeindustriens investeringer i varige driftsmidler (deflaterte verdier).

På sektornivå har investeringene de tre siste årene vært størst i konsumdelen av pelagisk sektor, filetindustrien og i sektorene knyttet til slakting og foredling av laks. Sett i forhold til sysselsetting og investeringer per årsverk har investeringsnivået imidlertid vært størst i rekeindustrien og i fiskemel-/oljeindustrien.

2.4 Lønnsomhetsutvikling i ulike sektorer og bransjer

En oversikt over de viktigste sektorene og bransjene viser at det igjen var hvitfiskindustrien og mel-/oljeindustrien, to sentrale deler av fiskeindustrien, som bidro mest til det svake resultatet i 2000 for industrien sett under ett. Bedriftene i hvitfiskindustrien hadde et samlet underskudd både i 1999 og 2000 av ordinær virksomhet på om lag 1,0 prosent av driftsinntekter. Mel- og oljeindustrien gikk ut med et tilsvarende underskudd på 1,8 prosent, en liten forbedring fra året før. Begge sektorer kunne vise til svært god lønnsomhet i 1998.

Best lønnsomhet var det i rekeindustrien og i konsumdelen av pelagisk sektor, samt i klippfiskindustrien som i omsetning er den største bransjen i hvitfiskindustrien.

Vi vil i det følgende ta for oss de seks største og mest sentrale sektorene i fiskeindustrien, og de viktigste bransjene som disse består av. (En oversikt over inndelingen av industrisektorer er gitt på side *i* til *iii* i vedlegget.)

Konvensjonell industri

Konvensjonell industri, som utgjør den største delen av hvitfisksektoren, bedret lønnsomheten noe i forhold til året før til tross for reduserte landinger av hvitfisk. Selv om resultatmarginen bedret seg i forhold til 1999 for sektorene som helhet falt andelen av bedrifter med positivt resultat fra 58 prosent til under 50 prosent.

Analyser på bransjenivå viser at det var betydelige forskjeller i både lønnsomhetsutvikling og nivå på inntjening og kapitalavkastning innenfor den konvensjonell sektoren. Inntjeningen ble kraftig redusert blant i saltfisk- og tørrfiskbedriftene, mens klippfiskindustrien bedret sitt resultat. Bedringen i klippsektoren dro dermed opp resultatet for konvensjonell industri sett under ett.

Tabell 2 Hovedtall for Driftsundersøkelsens utvalg av konvensjonelle bedrifter (1)⁴

	1995	1996	1997	1998	1999	2000
Antall selskaper	162	152	147	154	152	156
Antall årsverk	2 074	2 020	1 991	2 134	2 069	1 916
Driftsinntekter (mill NOK)	5 233	5 225	5 552	7 434	7 316	6 832
Selvfinansiering før EOP (mill NOK)	99	78	152	315	105	121
Ordinært resultat før skatt (mill NOK)	74	40	108	271	18	49
Ordinært resultat før skatt i % av driftsinntekter	1.4 %	0.8 %	2.0 %	3.7 %	0.2 %	0.7 %
Andel i utvalget med positivt resultat	60 %	57 %	65 %	84 %	58 %	49 %
Eiendeler (mill NOK)	2 241	2 410	2 258	3 158	3 505	3 706
Egenkapital (mill NOK)	533	545	619	786	891	900
Egenkapitalandel	23.8 %	22.6 %	27.4 %	24.9 %	25.4 %	24.3 %
Egenkapitalrentabilitet	6.9 %	2.4 %	14.2 %	30.7 %	0.6 %	1.2 %
Totalkapitalrentabilitet	9.1 %	6.8 %	9.5 %	14.3 %	6.3 %	7.7 %
Arbeidskapital i % av driftsinntekter	5.6 %	5.5 %	5.8 %	4.7 %	4.5 %	4.1 %

Saltfiskbedriftene ble rammet av flere forhold. Sektoren er tradisjonelt svært avhengig av torsk, og både lavere kvoter på torsk og generell reduksjon i størrelsen på fisken som ble landet bidro negativt i 2000. I tillegg førte generelle endringer i landings- og omsetningsmønster av torskeråstoff til at landingene av torsk til konvensjonell industri, spesielt i Nord-Norge, ble redusert i enda sterkere grad enn kvotereduksjonen skulle tilsi.

Klippfisksektoren har, i motsetning til saltfiskprodusentene, etter hvert basert sin produksjon på frosset råstoff og økte sin samlede produksjon fra 1999 til 2000, til tross for lavere saltfiskproduksjon i Nord-Norge og reduserte torskekvoter. I tillegg antyder eksport- og råstoffpriser at bruttomarginene på klippfisk av torsk bedret seg fra 1999 til 2000, mens det motsatte var tilfelle for saltfisk av torsk. Klippfisksektoren hadde også en betydelig økningen i produksjon og eksport av klippfisk av sei.

Situasjonen i markedene i Portugal og Brasil er helt sentrale for utviklingen i begge disse sektorene. De siste årene har til sammen over 60 prosent av verdien av norsk eksport av

⁴ Nummeret refererer til de nummererte utvalgene i Figur 9, side vedleggets side *i*.

klippfisk og saltfisk gått til disse nasjonene. Som *Eksportutvalget for Fisk* sine analyser viser (Moldskred, 2000 og Stene, 2001) har det de siste tre årene skjedd store endringer i disse to markedene. Samtidig som konkurransen fra andre produsentland har økt har konsumet av klippfisk blitt redusert.

Økonomisk krise og valutauro i Brasil førte til devaluering i januar 1999, noe som reduserte verdien av den brasilianske myntenheten real mot norske kroner med over 50 prosent fra 1998 til 1999. Dette slo kraftig ut for norsk klippfiskeeksport til Brasil som ble redusert med 40 prosent fra 1998 til 1999. Eksporten tok seg noe opp igjen i 2000, men senket kjøpekraft i Brasil har dreid mer av konsumet mot klippfisk av sei.

Også tørrfiskprodusentene, som i dag i hovedsak er lokalisert i Lofoten, økte sin produksjon betydelig i forhold til året før. Eksporten økte imidlertid ikke tilsvarende og produsentene og eksportørene ble dermed sittende med betydelige kvantum på lager ved årsskiftet. Reduserte bruttomarginer og lageroppbygging bidro til at sektoren hadde sitt svakeste år lønnsomhetsmessig siden 1993. Som Figur 6 (side 16) viser var tørrfiskbransjen den bransjen i fiskeindustrien som hadde best lønnsomhet både i 1998 og 1999.

Fryseriene

Fryseriene, som i vår undersøkelse er sammensatt av virksomheter fra både pelagisk sektor (konsumproduksjon av sild, makrell) og filetindustri (hvitfisksektoren) er fremdeles den største sektoren når det gjelder omsetning og sysselsetting. Sektoren kjennetegnes også ved at gjennomsnittsbedriften er betydelig større enn i andre sektorer. For fryseriene sett under ett ble også 2000 et svak år, men som for de tre foregående årene var utviklingen diametralt motsatt i pelagisk sektor og filetindustrien også i dette året.

Tabell 3 Hovedtall for Driftsundersøkelsens utvalg av fryserier (pelagisk sektor og filetindustri i hvitfisksektoren) (2) ⁴

	1995	1996	1997	1998	1999	2000
Antall selskaper	77	79	83	81	78	73
Antall årsverk	4 616	4 486	4 661	4 164	3 910	3 662
Driftsinntekter (mill NOK)	7 619	8 373	9 558	9 132	8 500	9 094
Selvfinansiering før EOP (mill NOK)	91	156	299	257	139	200
Ordinært resultat før skatt (mill NOK)	- 27	30	172	122	- 80	- 95
Ordinært resultat før skatt i % av driftsinntekter	-0.3 %	0.4 %	1.8 %	1.3 %	-0.9 %	-1.0 %
Andel i utvalget med positivt resultat	49 %	59 %	72 %	64 %	40 %	48 %
Eiendeler (mill NOK)	3 340	4 069	4 256	4 441	4 473	4 812
Egenkapital (mill NOK)	673	811	949	972	1 152	1 247
Egenkapitalandel	20.2 %	19.9 %	22.3 %	21.9 %	25.8 %	25.9 %
Egenkapitalrentabilitet	-7.4 %	0.4 %	14.4 %	8.4 %	-6.2 %	-6.9 %
Totalkapitalrentabilitet	4.0 %	5.0 %	8.1 %	7.7 %	3.9 %	4.1 %
Arbeidskapital i % av driftsinntekter	4.4 %	4.5 %	2.9 %	3.5 %	3.4 %	3.8 %

Samlet sett fikk fryseriene et underskudd på 1,0 prosent av driftsinntekter også i 2000, mens kontantstrømmen økte fra 1,6 til 2,2 prosent av driftsinntekter. Underskuddene ga negativ avkastning på egenkapitalen både i 1999 og 2000. Til tross for svake lønnsomhetstall de to siste årene har selskapene samlede likviditet bedret seg noe.

Mens 1998 lønnsomhetsmessig var et historisk godt år i filetindustrien, ble den svake utviklingen i 1999 preget av store tap forsterket i 2000. Som Figur 6 og Figur 7 (side 16)

viser, var filetindustrien den enkeltsektor som hadde svakest resultat også i 2000, etter resultatmarginen falt fra -4,9 prosent i 1999 til -5,9 prosent. Dette førte til negativ kapitalavkastning også i 2000. Filetindustrien bedret sitt driftsresultatet fra 1999 til 2000, men kraftig økning i netto finanskostnader førte til negativ utvikling for ordinært resultat.

Årsakene til den dramatiske utviklingen i filetindustrien er flere. Industrien opplever forsterket konkurranse både på råstoff- og markedssiden. Et forhold er konkurranse fra både andre produsentland og produkter basert på rimeligere arter. Som vi har omtalt i tidligere rapporter er norsk fiskeindustri også konkurranseutsatt fordi lønnsnivået i Norge ligger betydelig over viktige konkurrentnasjoner som Island og Storbritannia.

Mangel på råstoff er åpenbart en viktig medvirkende årsak til utviklingen også i filetindustrien. Ved siden av generell nedgang i kvotene på torsk og hyse er filetindustrien også berørt av omleggingen fra fersk til frosset råstoff i norsk og russisk havfiskeflåte. Dette har endret filetindustriens konkurransesituasjon på råstoffmarkedet kraftig etter som nye aktører er kommet inn på kjøpersiden.

Til en viss grad har de siste tre årenes endringer i råstoffsammensetningen på torsk mot fisk av mindre størrelse (fisk under 2,5 kilo), som er det viktigste råstoffet for filetprodusentene, åpnet for at en større andel skulle gå til filetproduksjon. Likevel har andelen av utilvirket torsk landet i Norge som går til filetproduksjon blitt redusert med to til tre prosentpoeng i samme periode, mens andel som eksporteres utilvirket har økt tilsvarende.

Mens lønnsomhetsutviklingen var negativ i den tradisjonelle filetindustrien, var den positiv i pelagisk sektor også i 2000. Selskapene i Driftsundersøkelsens utvalg i konsumdelen av pelagisk sektor hadde en resultatmargin på 1,7 prosent, en økning på ett prosentpoeng fra året før. Samlet sett ga dette en total kapitalavkastning på i overkant av 9 prosent, og det en økning på ett prosentpoeng fra 1999.

Prisene på sild og makrell økte i løpet av 2000, og selv om markedene for sild i Øst-Europa tidvis ble beskrevet som meget presset oppnådde industrien høyere bruttomarginer på rundfrost sild og makrell enn året før. Marginene på frost sildefilet sank derimot. Samtidig økte det samlede volumet av sild og makrell som ble landet til industrien med nærmere 15 prosent sammenlignet med året før. Ved siden av sild og makrell bidro også økt loddefisket til aktivitet i pelagisk sektor, ved at det ble landet nærmere 61 tusen tonn lodde til industrien, en økning på 36 tusen tonn fra 1999.

Rekeindustrien

I rekeindustrien sank lønnsomheten noe i 2000 etter at inntjeningen hadde økt hvert av de fire foregående årene. Sektoren var likevel den i fiskeindustrien med høyest resultatmargin i 2000. I likhet med fiskeindustrien for øvrig har strukturendringene i rekeindustrien vært omfattende de siste femten årene. Samtidig har industrien økt produktiviteten kraftig, både ved bedre prosesskontroll og bedre råstoffutbytte og ved å ta i bruk ny teknologi for automatisering i produksjonen. Dermed har rekeindustrien blant annet redusert lønnskostnadene med 40 prosent per produsert kilo siden 1992. Bruker vi verdiskaping per årsverk som et uttrykk for produktivitet har ingen andre sektorer hatt en tilsvarende økning som rekeindustrien de siste årene. Fra 1993 til 2000 økte rekeindustrien dette måltallet med 50 prosent, 10 prosentpoeng mer enn i pelagisk sektor som hadde nest størst økning.

Totalt fikk rekebedriftene i vårt utvalg en resultatmargin på 2,7 prosent i 2000, mens den var 3,8 prosent året før. Dette ga en total kapitalrentabilitet på om lag 9 prosent, noe som var en

nedgang på tre prosentpoeng. Til tross for lavere resultatgrad opprettholdt likevel rekeindustrien sin kontantinntjening på samme nivå som året før, noe som bidro til bedret likviditet. Store investeringer i enkeltbedrifter reduserte derimot egenkapitalandelen med fem prosentpoeng til rundt 20 prosent ved utgangen av 2000.

Tabell 4 Hovedtall for Driftsundersøkelsens utvalg av rekeindustri (pilling av reker) (3) ⁴

	1995	1996	1997	1998	1999	2000
Antall selskaper	18	17	16	16	16	15
Antall årsverk	393	397	406	446	423	415
Driftsinntekter (mill NOK)	947	853	905	1 164	1 215	1 282
Selvfinansiering før EOP (mill NOK)	21	28	38	49	54	57
Ordinært resultat før skatt (mill NOK)	6	17	27	38	47	34
Ordinært resultat før skatt i % av driftsinntekter	0.7 %	2.0 %	3.0 %	3.3 %	3.8 %	2.7 %
Andel i utvalget med positivt resultat	61 %	76 %	81 %	88 %	81 %	60 %
Eiendeler (mill NOK)	544	494	507	531	698	936
Egenkapital (mill NOK)	108	117	105	138	175	192
Egenkapitalandel	19.8 %	23.6 %	20.6 %	25.9 %	25.1 %	20.5 %
Egenkapitalrentabilitet	3.5 %	10.4 %	23.4 %	26.7 %	22.7 %	17.9 %
Totalkapitalrentabilitet	6.3 %	7.6 %	9.6 %	12.0 %	12.3 %	8.9 %
Arbeidskapital i % av driftsinntekter	9.9 %	8.6 %	8.2 %	6.8 %	8.0 %	11.7 %

Rekeindustrien har de siste årene hatt en svært gunstig utvikling i tilgangen på råstoff fra Barentshavet, samtidig som islandsk rekeindustri, som er den sterkeste konkurrenten til Norge, sliter med svikt i rekefangstene ved Island. Rekeindustrien opplever imidlertid et stadig større prispress i sine markeder og fallende ferdigvarepriser. Samtidig øker fiske etter reke ved Canada parallelt med store investeringer i kanadisk rekeindustri, der en stor del av produksjonen vil ende i Storbritannia, som også er norsk og islandsk rekeindustri største marked. Lave priser på råreker og større usikkerhet rundt rekebestanden i Barentshavet fremover vil trolig legge et sterkt press på norsk rekeindustri fremover.

Annen foredling

Bedriftene i kategorien annen foredling er som gruppe heterogen og består av flere sektorer som innad er lite sammenlignbare. Felles for over 80 prosent av bedriftene i dette utvalget er imidlertid at deres virksomhet er knyttet til verdikjeden i oppdrettsnæringen, i form av rene lakseslakterier, bedrifter som både slakter og foredler laks og ørret, samt et mindre antall bedrifter som i tillegg til annen foredling også driver med oppdrett innenfor samme selskap (juridiske enhet).

Bedriftene økte resultatmarginen marginalt i forhold til 1999, og fikk et ordinært resultat på 1,6 prosent av driftsinntektene. Økte gjorde også selskapenes kontantinntjening. Totalkapitalavkastningen for utvalget som helhet ble derimot redusert med ett halvt prosentpoeng til 7,1 prosent. Sammenlignet med andre sektorer i fiskeindustrien viser tallene at det har vært små variasjoner i lønnsomheten i denne gruppen de siste fem årene.

Utvalget består også av et mindre antall bedrifter (10 i 2000) der virksomheten i tillegg til utstrakt foredling (også av annet enn laks og ørret) inkluderer matfiskoppdrett i samme selskap (juridiske enhet). Denne gruppen, hvis omsetning utgjorde 930 millioner kroner i 2000, trakk naturlig nok opp lønnsomheten dette året, med en resultatmargin på 11 prosent og en kapitalavkastning på 16 prosent. Lønnsomheten i disse bedriftene er likevel betydelig

under gjennomsnittet for rene oppdrettsbedrifter (laks og ørret), som i 2000 hadde både en resultatmargin og en total kapitalavkastning på 26 prosent. Disse bedriftene sto dermed for hele overskuddet i utvalget *annen foredling*, ettersom det øvrige utvalget av bedrifter gikk med ett underskudd på én prosent av driftsinntektene.

Tabell 5 Hovedtall for Driftsundersøkelsens utvalg av bedrifter i annen foredling (5 og 6)⁴

	1995	1996	1997	1998	1999	2000
Antall selskaper	100	99	101	98	91	85
Antall årsverk	1 871	2 087	2 245	2 264	2 528	2 129
Driftsinntekter (mill NOK)	2 707	2 911	3 458	3 565	4 469	4 349
Selvfinansiering før EOP (mill NOK)	133	122	145	129	166	173
Ordinært resultat før skatt (mill NOK)	62	37	55	38	68	69
Ordinært resultat før skatt i % av driftsinntekter	2.3 %	1.3 %	1.6 %	1.1 %	1.5 %	1.6 %
Andel i utvalget med positivt resultat	63 %	54 %	63 %	62 %	65 %	60 %
Eiendeler (mill NOK)	1 658	1 861	2 390	1 993	2 411	2 685
Egenkapital (mill NOK)	294	341	433	380	402	415
Egenkapitalandel	17.7 %	18.3 %	18.1 %	19.0 %	16.7 %	15.5 %
Egenkapitalrentabilitet	17.9 %	8.6 %	10.0 %	9.2 %	14.2 %	12.8 %
Total kapitalrentabilitet	8.9 %	6.6 %	6.6 %	6.2 %	7.7 %	7.1 %
Arbeidskapital i % av driftsinntekter	4.5 %	2.0 %	2.7 %	2.2 %	0.7 %	0.2 %

Undersøkelsens utvalg av lakseslakteriene hadde en kapitalavkastning på rundt 5 prosent i 2000, noe som var en betydelig reduksjon i forhold til året før. Utvalgets resultatmargin var på 0,8 prosent, det svakeste resultatet på åtte år. Slakteriene er nærmest uten unntak organisert i vertikalt integrerte konsern eller sammenslutninger, der flertallet av selskapene kun selger slakte- og pakketjenester.

Innen industrien som foredler laks og ørret er de viktigste og største produktene fryst laksefilet i porsjonspakker som går til supermarkeder og storhusholdninger og fersk laksefilet som i hovedsak går til røykerier i Europa. I tillegg finner vi også bedrifter som produserer røykt, gravet og andre bearbejdede lakse- og ørretprodukter. Driftsundersøkelsens utvalg av bedrifter innen foredling av laks og ørret består av begge disse kategoriene.⁵ I dette utvalget er bedrifter med matfiskoppdrett innenfor samme selskap (juridiske enhet) holdt utenfor, for at analysene i størst mulig grad skal gjenspeile lønnsomheten i foredlingsleddet. (Dette medfører imidlertid at en del av de største aktørene ikke inngår i analysene i Driftsundersøkelsen).

Etter en kontinuerlig sterk vekst i produksjon og eksport av fersk og fryst laksefilet, og delvis også røykt laks, gjennom hele 1990-tallet, falt det samlede eksportvolumet av bearbejdet laks i 2000 med fire prosent. Dette må i hovedsak tilskrives de høye eksportprisene på rund laks dette året. Økte råstoffkostnader for tilvirkerne ga også lavere bruttomarginer, noe som med lavere produksjonsvolum ikke uventet ga svakere lønnsomhet i foredlingsleddet, noe både Figur 6 og Figur 7 viser. Resultatmarginen i foredling av laks og ørret ble dermed -0,6 prosent i 2000, etter så vidt ha vært over null i 1999. De svake resultatene førte også til at total kapitalrentabiliteten ble redusert fra nærmere seks prosent til tre prosent.

Enkelte større aktører, der både oppdrett og foredling inngår i samme selskap (og som dermed ikke er med i våre analyser), har offentliggjort resultater for foredlingsaktiviteten i 2000 som var betydelig svakere enn gjennomsnittet i vårt utvalget. Lignende aktører som ikke har

⁵ Utvalget består således av bedrifter fra både *Annen foredling* (5 og 6) og *Annen videreforedling* (7 og 8).

sluppet økonomisk informasjon om sin foredlingsaktivitet, hadde langvarige stopp i filetproduksjonen og betydelig lageroppbygging av ferdigvarer i løpet av 2000, og betydelig svakere resultater i 2000 sammenlignet med gjennomsnittet i oppdrettssektoren. Disse tallene kan antyde at lønnsomheten i den samlede foredlingsaktiviteten på laks i 2000 dermed var enda svakere enn analysene i vårt utvalg av bedrifter viser.

Annen videreforedling

Utvalget av bedrifter som driver utstrakt videreforedling⁶, som røykerier, fiskematfabrikker og andre produsenter av ulike konsumpakkede produktvarianter, hadde bare små endringer i lønnsomheten fra 1999 til 2000. Dette til tross for at sektoren også omfatter bedrifter som driver videreforedling av laks (røykt, gravet, etc), og som dermed opplevde økte råstoffpriser siste år.

Tabell 6 Hovedtall for Driftsundersøkelsens utvalg av bedrifter i annen videreforedling og røykerier (7 og 8)⁴

	1995	1996	1997	1998	1999	2000
Antall selskaper	82	89	90	85	82	83
Antall årsverk	1 210	1 312	1 443	1 330	1 336	1 291
Driftsinntekter (mill NOK)	1 791	1 902	2 173	2 243	2 627	2 532
Selvfinansiering før EOP (mill NOK)	48	59	22	13	75	74
Ordinært resultat før skatt (mill NOK)	19	23	- 18	- 20	34	35
Ordinært resultat før skatt i % av driftsinntekter	1.1 %	1.2 %	-0.8 %	-0.9 %	1.3 %	1.4 %
Andel i utvalget med positivt resultat	61 %	69 %	61 %	54 %	62 %	55 %
Eiendeler (mill NOK)	906	973	1 020	996	1 183	1 229
Egenkapital (mill NOK)	174	205	166	139	200	241
Egenkapitalandel	19.2 %	21.0 %	16.3 %	14.0 %	16.9 %	19.6 %
Egenkapitalrentabilitet	5.6 %	7.1 %	-13.6 %	-20.2 %	13.7 %	8.6 %
Totalkapitalrentabilitet	6.5 %	6.2 %	2.2 %	2.4 %	8.6 %	8.3 %
Arbeidskapital i % av driftsinntekter	4.5 %	4.2 %	4.0 %	2.3 %	3.6 %	5.9 %

Totalt kom sektoren ut med et ordinært resultat før skatt på 1,4 prosent av driftsinntekter i 2000, mens avkastningen på totalkapitalen lå i overkant av åtte prosent. Lønnsomheten i videreforedlingssektoren har de siste to årene vært på sitt høyeste nivå siden 1994, i motsetning til situasjonen i mange andre sektorer i fiskeindustrien.

I perioden 1995-1999 bidro den svake lønnsomheten til betydelig turbulens, noe som viste seg også i konkursstatistikken, der nær en fjerdedel av alle konkurser i fiskeindustrien skjedde i denne sektoren.

Sektoren består også av fiskematprodusenter som i hovedsak betjener innenlandsmarkedet, i motsetning til de fleste øvrige sektorer eller bransjer der det meste produseres for eksport. Vårt utvalg av fiskematfabrikker utgjorde omkring en tredjedel av videreforedlingsbedriftene i 2000. Fiskematprodusentenes inntjening har variert betydelig fra år til år de siste årene. En forklaring til dette kan være at produsentenes på ferdigvaresiden gjerne leverer på kontrakter der prisene kan være bestemt for opptil ett år av gangen, og at man i løpet av denne perioden har mindre rom for å justere ferdigvareprisene når råstoffprisene endrer seg enn hva tilfellet er i andre sektorer i fiskeindustrien. Fiskematprodusentenes konkurransevilkår er således blitt sterkt influert av strukturen og innkjøpsmønsteret i dagligvarehandelen, der de fire store

⁶ I denne sammenheng forstår vi "videreforedling" som foredling ut over eksempelvis tradisjonell filetproduksjon. Dette kan være røyking, panering, marinering, annen lettkonservering, osv.

kjedene nå dominerer totalt. Resultatmarginen for 2000 ble dermed redusert fra 1,8 til 1,0 prosent, mens avkastning på totalkapitalen falt fra 8,5 til 6,9 prosent.

Sildemelindustrien

Driftsundersøkelsen omfatter også analyser av bedrifter som produserer fiskemel og fiskeolje, der produktene i motsetning til den øvrige industrien i stor grad går til fôrproduksjon.

Tabell 7 Hovedtall for Driftsundersøkelsens utvalg av bedrifter i sildemelindustrien/produksjon av fiskemel/-olje.

	1995	1996	1997	1998	1999	2000
Antall selskaper	13	11	10	10	10	11
Antall årsverk	461	393	420	434	390	391
Driftsinntekter (mill NOK)	1 088	1 121	1 298	1 809	1 413	1 132
Selvfinansiering før EOP (mill NOK)	103	109	150	152	27	37
Ordinært resultat før skatt (mill NOK)	70	85	140	128	- 22	- 17
Ordinært resultat før skatt i % av driftsinntekter	6.4 %	7.6 %	10.8 %	7.1 %	-1.6 %	-1.5 %
Andel i utvalget med positivt resultat	69 %	91 %	100 %	90 %	30 %	45 %
Eiendeler (mill NOK)	806	683	774	1 002	759	896
Egenkapital (mill NOK)	292	265	308	334	340	361
Egenkapitalandel	36.2 %	38.8 %	39.8 %	33.4 %	44.8 %	40.3 %
Egenkapitalrentabilitet	19.8 %	23.8 %	38.2 %	33.6 %	-4.5 %	-3.5 %
Totalkapitalrentabilitet	12.6 %	15.1 %	21.6 %	16.6 %	-0.2 %	1.5 %
Arbeidskapital i % av driftsinntekter	10.7 %	9.9 %	13.5 %	9.9 %	6.4 %	2.4 %

Situasjonen i 1999 var preget av sterkt fallende priser på mel og olje, noe som ga betydelig lavere marginer, samtidig som produksjonen av mel og olje ble redusert med rundt 20 prosent. Bildet i 2000 er mer nyansert. Produksjonen av fiskemel og olje i sildemelindustrien økte dette året med henholdsvis 10 og 16 prosent sammenlignet med året før. Til tross for tilsynelatende bedre bruttomarginer bidro økte driftskostnader og finanskostnader til at bedringene i ordinært resultat bare var marginal.

Norsk sildemelindustri blir sterkt påvirket av svingningene i det viktige fisket utenfor Chile og Peru etter ansjos (anchoveta). Dette er verdens største pelagiske fiskeri, og som i hovedsak går til produksjon av mel og olje. Værfenomenet El-Niño førte til at dette fisket i 1998 ble redusert med nesten 80 prosent fra året før, noe som igjen førte til at den globale produksjonen av fiskemel og -olje falt med mellom 35 og 40 prosent. Dette bidro i 1997/1998 til en internasjonal prisoppgang på mel og olje som igjen ga norsk industri og fiskeflåte store merinntekter. Etter at El-Niño ga seg og fisket etter ansjos tok seg opp igjen i 1999 falt prisene på olje og mel kraftig tilbake.

Engroshandel med fisk og fiskevarer

Fiskeeksportører og andre selskaper som har sin hovedaktivitet innen engroshandel med fisk og fiskeprodukter er en stor og viktig del av fiskerinæring. Selv om et betydelig antall av foredlingsbedriftene også eksporterer i egen regi, står rene fiskeeksportselskaper fortsatt for det vesentligste av eksporten. En stor del av disse er imidlertid Eiermessig integrert i foredlingsleddet. Driftsundersøkelsens utvalg av engroshandelsbedrifter har de siste to årene bestått av omkring 200 selskaper. Utvalget i 2000 hadde en samlet omsetning på 31,5 milliarder kroner.

I motsetning til situasjonen i fiskeindustrien, der lønnsomheten kan variere betydelig fra år til år, er bildet i handelsbedriftene mindre turbulent. Gjennomsnittstallene skjuler imidlertid også her store variasjoner mellom enkeltelskaper. Undersøkelsens utvalg hadde i 2000 en resultatmargin på 0,7 prosent, en reduksjon 0,2 prosent fra året før. Redusert inntjening førte også til at total kapitalavkastningen falt fra nesten ni prosent til 7,6 prosent.

Engrosbedriftenes kapitalavkastning har de siste to årene dermed ligget godt over gjennomsnittet for fiskeforedlingsbedriftene. Eksportselskapenes marginer og inntjening ser i mindre grad ut til å være påvirket av de store prisendringene som har skjedd på råstoff eller ferdigvaresiden. Dette er heller ikke unaturlig når det store flertallet av selskaper på ulike vis etter hvert er integrert mot industriledet, der selskapene dermed i større grad opererer som en ren tjenesteleverandør for fiske-, oppdretts- og produksjonsleddet som tar gevinstene eller tapene etter som utviklingen endrer seg på råstoff- eller markedssiden, mens risikoen for eksportørene i større grad er knyttet til distribusjon, kundefordringer og valuta.

Tabell 8 Hovedtall for Driftsundersøkelsens utvalg av bedrifter innen engroshandel med sjømat.

	1995	1996	1997	1998	1999	2000
Antall selskaper	160	171	194	197	204	215
Antall årsverk	983	1 000	1 096	1 446	1 274	1 329
Driftsinntekter (mill NOK)	16 607	18 537	21 913	28 005	28 746	31 520
Selvfinansiering før EOP (mill NOK)	98	92	106	276	215	164
Ordinært resultat før skatt (mill NOK)	116	123	137	307	257	209
Ordinært resultat før skatt i % av driftsinntekter	0.7 %	0.7 %	0.6 %	1.1 %	0.9 %	0.7 %
Andel i utvalget med positivt resultat	67 %	74 %	71 %	72 %	83 %	75 %
Eiendeler (mill NOK)	3 698	4 566	4 949	6 207	7 043	7 510
Egenkapital (mill NOK)	568	737	631	821	1 116	1 250
Egenkapitalandel	15.4 %	16.1 %	12.8 %	13.2 %	15.8 %	16.6 %
Egenkapitalrentabilitet	12.8 %	9.7 %	12.9 %	29.1 %	17.7 %	10.0 %
Totalkapitalrentabilitet	7.8 %	6.9 %	7.4 %	10.1 %	8.9 %	7.6 %
Arbeidskapital i % av driftsinntekter	2.1 %	2.8 %	2.2 %	1.7 %	1.9 %	2.2 %

Engroshandelsbedriftene i vårt utvalg kan grovt sett deles i tre hovedsektorer. Ved siden av de tradisjonelle fiskeeksportørene finner vi grossister som selger ferskfisk og fiskemat engros innenlands. Til en viss grad står disse bedriftene også for noe produksjon og foredling av produktene de selger. Det viktigste markedet til bedriftene er detaljhandelens fiskedisker og Horecasektoren⁷. En tredje og voksende sektor er bedrifter som driver med råstoffhandel, og som kjøper fisk fra fiskeflåten, enten norsk eller utenlandsk, for videresalg. En del av disse aktørene er også involvert på eier- og driftssiden i flåten, for eksempel gjennom utenlandske fartøyer som går i bareboatcharter.

En analyse av lønnsomheten i de tre sektorene viser betydelig forskjeller de siste årene. Som Figur 5 viser har de tradisjonelle eksportørene har hatt en total kapitalavkastning på mellom 6,5 og 9 prosent de siste årene. Gjennomsnittlig resultatmarginen har i denne perioden stort sett ligget rundt 0,5 prosent, bortsett i 1998 da den var oppe i 0,9 prosent. Total omsetning i vårt utvalg i sektoren var i 2000 på 28,1 milliarder NOK.

Grossistene som selger ferskfisk og fiskemat innenlands har hatt en betydelig høyere kapitalavkastning en de tradisjonelle eksportørene. I perioden 1995 til 1999 lå gjennomsnittlig avkastning på rundt 16 prosent, ment falt i 2000 til 13 prosent. Sektoren har også hatt en

⁷ Hotell, restaurant, catering

betydelig høyere resultatmargin, fram til 1999 på rundt fire prosent, mens den i 2000 falt til tre prosent. Lønnsomheten i denne sektorene er kanskje spesielt interessant fordi markedet for en betydelig andel av norsk eksport av ubearbeidet fisk sannsynligvis går til tilsvarende bedrifter innenfor EU. Tall vi kjenner fra disse aktørene antyder et nivå på resultatmarginer og lønnsomhet som kan sammenlignes med bedriftene i Norge. Vårt utvalg hadde i 2000 en samlet omsetning på 1,2 milliarder NOK.

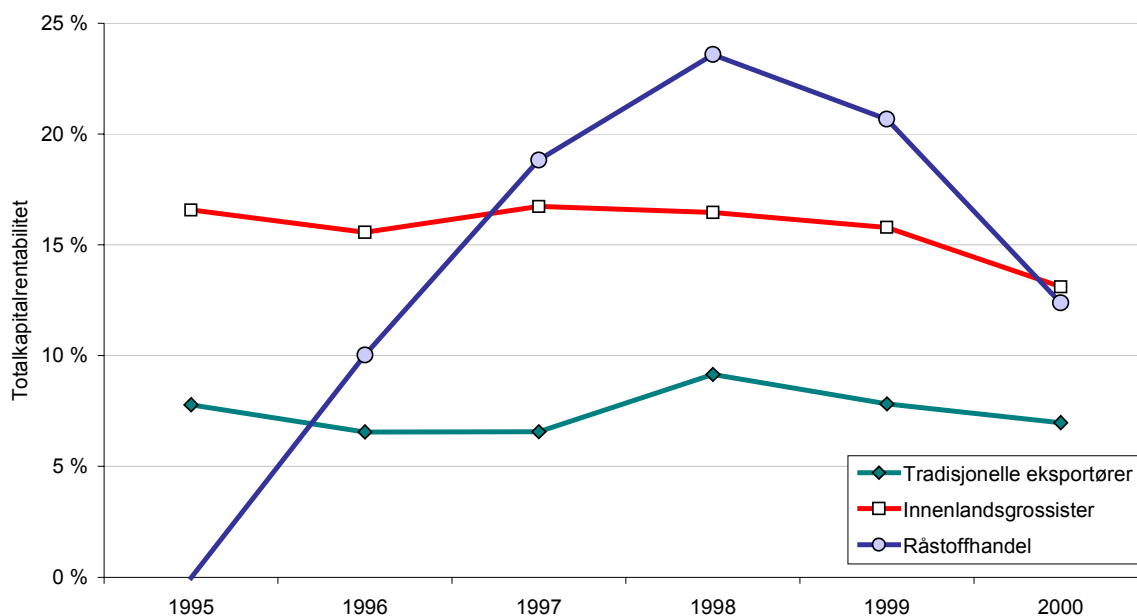

Figur 5 Avkastning på total kapital i ulike sektorer som driver engroshandel med fisk

Den siste sektoren, som i hovedsak er et mellomledd mellom fiskeflåten og norsk og utenlandsk foredlingsindustri, har hatt en kraftig vekst de siste årene. Dette har særlig vært knyttet til endringene i handelsmønsteret med utenlandsk fiskeflåte, og da særlig russisk, i reke- og hvitfisksektoren. Som figuren viser hadde disse bedriftene også en betydelig vekst i lønnsomheten fram til 1998. I 2000 ble lønnsomheten kraftig redusert, men lå fortsatt godt over gjennomsnittet for tradisjonell eksportører. Bedriftene i vårt utvalg hadde en omsetning på 2,2 milliarder NOK i 2000.

Avkastning og resultatmarginer i de største sektorene i fiskeindustrien

Figur 6 og Figur 7 viser hvordan total kapitalavkastningen og resultatmarginen har endret seg i de største sektorene og bransjene i fiskeindustrien de siste tre årene.

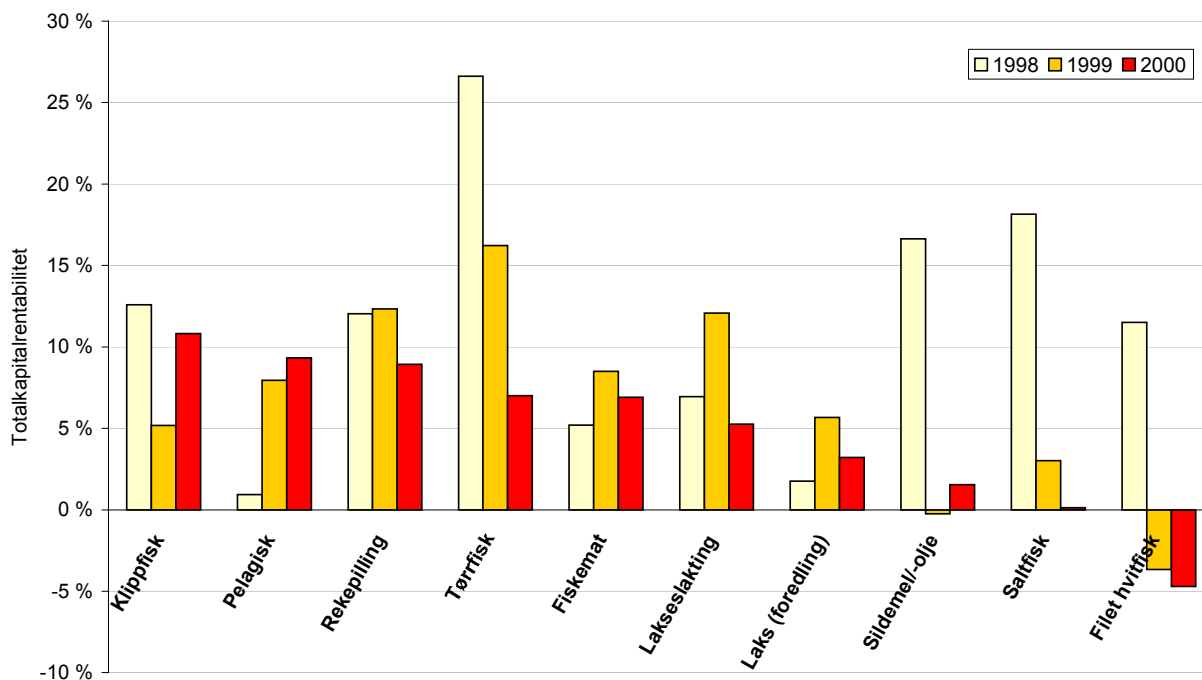

Figur 6 Avkastning på total kapital i ulike bransjer/delsektorer i fiskeindustrien (Total kapitalrentabilitet)

Som figurene viser har utviklingen både vært preget av store endringer fra år til år, og store forskjeller mellom sektorene det enkelte år. Konklusjonene vedrørende industriens inntjening og lønnsomhet påvirkes i begrenset grad av hvilke lønnsomhetsmål som studeres.

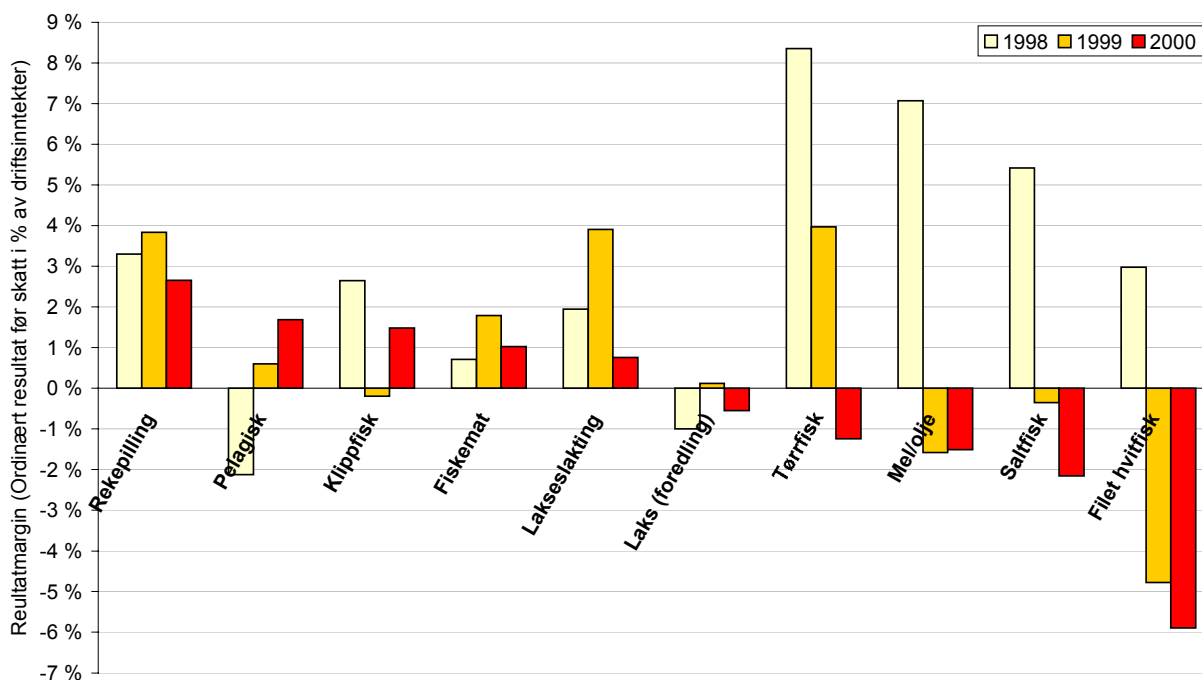

Figur 7 Resultatmargin for viktige bransjer/sektorer i Driftsundersøkelsens utvalg av foredlingsbedrifter (Ordinært resultat før skatt i % av omsetning)

2.5 Lønnsomhetsutvikling regionalt

En regional oversikt over lønnsomheten gjenspeiler tydelig de sektorielle forskjellene i fiskeindustrien. Den sterke veksten i lønnsomhet i hvitfisksektoren fra 1997 til 1998 førte til at kapitalavkastningen i industrien i de tre nordligste fylkene, der denne sektoren dominerer, lå flere prosentpoeng over gjennomsnittet for industrien på strekningen fra Hordaland til Nordland. Tilsvarende falt lønnsomheten kraftig for industrien i disse fylkene i 1999 og 2000, da hvitfiskprodusentene gikk med underskudd.

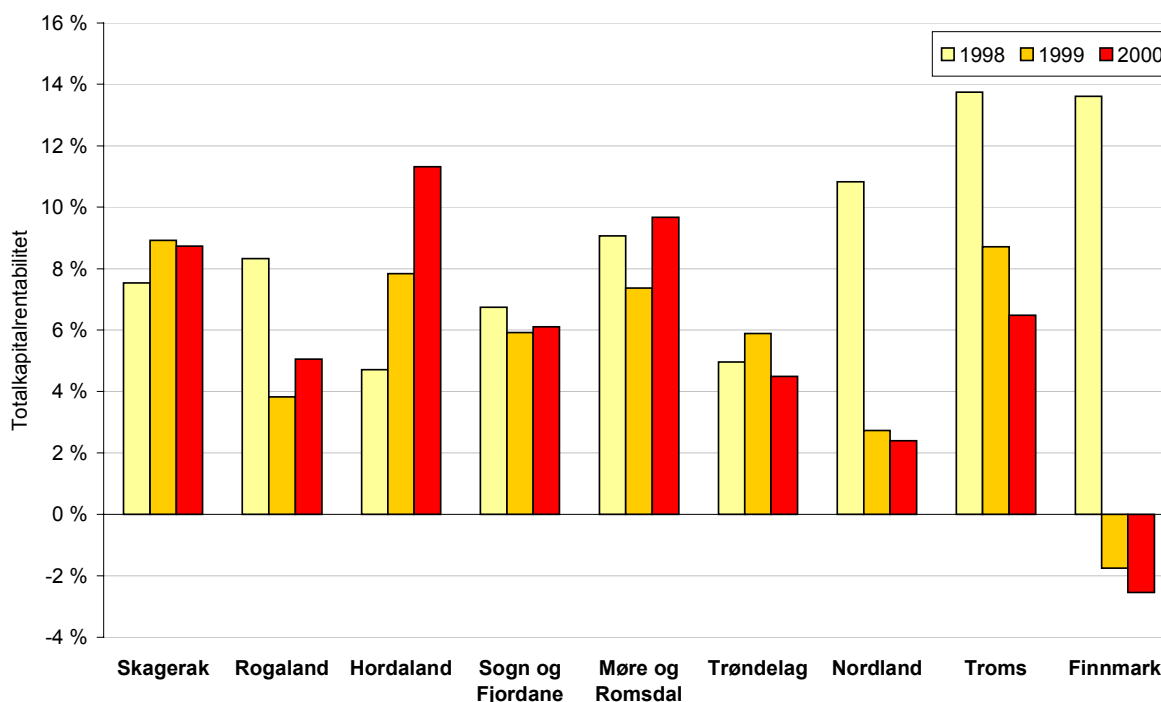

Figur 8 Fiskeindustriens avkastning på total kapital i ulike regioner siste tre år

Spesielt ga endringene store utslag for industrien i Finnmark, som samlet sett hadde negativ kapitalavkastning både i 1999 og 2000. Rekeindustrien, som hadde et meget godt år i 1999 og delvis også i 2000, trekker opp gjennomsnittet i Troms, mens industrien i Nordland i 2000 spesielt påvirkes av den svake lønnsomheten i konvensjonell sektor og store underskudd i selskapene som foredler laks.

Dette var også tilfelle i Trøndelag, mens industrien fra Rogaland til Møre og Romsdal bedret sin avkastning i nesten alle sektorer. Størst var fremgangen i Hordaland, der spesielt bedriftene med aktivitet på slakting og foredling av laks bedret sitt resultat, noe som bidro til at industrien i Hordaland hadde høyest kapitalavkastning i 2000.

BEDRIFTSUTVALGET

Fiskeindustrien kan deles inn i ulike sektorer og bransjer med basis i bedriftenes viktigste foredlingsaktivitet og/eller råstoffbase. I likhet med det som er vanlig i annen næringsstatistikk har vi gitt det enkelte selskap en næringskode eller sektortilhørighet. Utgangspunktet for inndelingen har vært det enkelte selskaps primære foredlingsaktivitet. Vi har i våre analyser til en viss grad beholdt hovedstrukturen i NACE-nomenklaturet⁸, men har samtidig gjort visse tilpasninger i forhold til behovet for større detaljeringsgrad, blant annet ved å definere spesielle sektorer og bransjeutvalg, for eksempel bedrifter som i hovedsak produserer saltfisk.

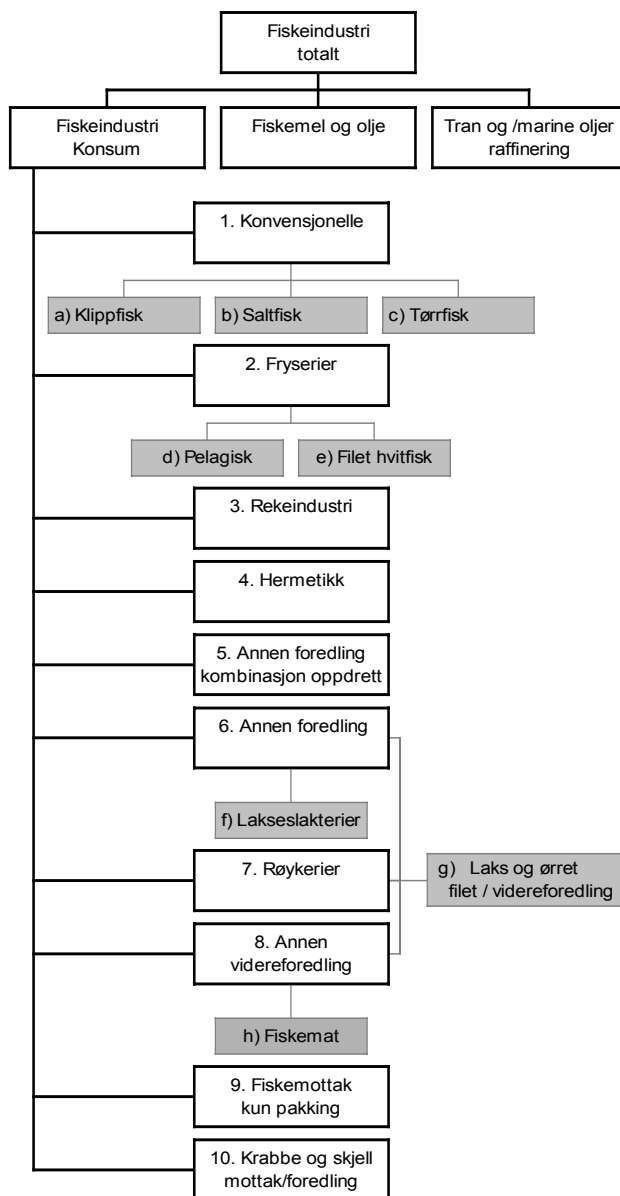

Figur 9 Driftsundersøkelsens inndeling av fiskeindustrien i bransjer/sektorer og underutvalg

⁸ Alle norske selskaper er i foretaks- og enhetsregisteret klassifisert etter næringsvirksomhet ved hjelp av en NACE-kode (Nomenclature of Economic Activities for the European Union). Det statistiske nomenklaturet benyttes for å kode foretakenes primære og sekundære industrielle aktiviteter.

Inndeling i sektorer og bransjeutvalg er fremstilt i Figur 9. Denne strukturen er utgangspunkt for presentasjonen i rapporten og tabellverket som er utarbeidet og vedlagt. Inndelingen slik den fremkommer i figuren og i beskrivelsen nedenfor er noe endret i forhold til tidligere års analyser og publisering.

• Fiskeindustri konsum

Kategorien omfatter alle bedrifter som driver foredling av fisk og skalldyr for konsumproduksjon, med unntak av produksjon av fiskeoljer og fiskemel. Fiskeindustrien er i vår undersøkelse inndelt i følgende sektorer og bransjer:

1. Konvensjonell sektor (Produksjon av saltfisk, tørrfisk og klippfisk)

Sektoren omfatter tre bransjeutvalg av bedrifter som har sin primære aktivitet innenfor:

- a) **Klippfiskproduksjon**
- b) **Saltfiskproduksjon**
- c) **Tørrfiskproduksjon**

2. Fryserisektoren

Sektoren består i våre analyser i hovedsak av bedrifter som driver innfrysing/foredling av hvitfisk og pelagisk fisk. Vi har behandlet rekeindustrien (bedrifter som driver maskinell pilling av reker) som egen sektor. Bedrifter med annen produksjon av skalldyr og bløtdyr som primær aktivitet er plassert under kategorien 6. *Annen foredling* eller 10. *Krabbe og skjell (mottak og foredling)*.

De to sentrale bransjene i fryserisektoren er presentert ved et utvalg av bedrifter som har sin primære aktivitet innenfor:

- d) **Pelagisk konsumindustri** (innfrysing/foredling av sild og makrell)
- e) **Filétindustrien** (filét av hvitfisk)

3. Rekeindustrien

Foredling av reker (maskinell produksjon av pillede reker, IQF eller i lake)

4. Fiskehermetikkindustrien

5. Annen foredling i kombinasjon med oppdrett

Sektoren består av større foredlingsbedrifter som driver med matfiskoppdrett av laks og ørret i samme selskap. Foredlingsaktiviteten er ikke nødvendigvis knyttet til oppdrettsfisken.

6. Annen foredling

Sektoren består i stor grad av foredlingsbedrifter som slakter og eller foredler (filet) laks og ørret, samt andre foretak med ulik foredlingsaktivitet som ikke umiddelbart faller inn under andre kategorier. Bedrifter med aktivitet i hovedsak knyttet til laks og ørret utgjorde 70 prosent av utvalget i 1999. Kategorien omfatter et utvalg av:

- g) **Slakterier**. Bedrifter som kun slakter og pakker laks og ørret.
- h) **Filet/videreforedling av laks og ørret**. (Foredling av laks og ørret, fersk og fryst filét, røyking, graving og annet). Gruppen består delvis av bedrifter fra kategori 8. *Annen videreforedling*.

7. Røykerier

8. Annen videreforedling

Produksjon av kjølekonserver, andre lettkonserverte produkter, andre konsumpakkede produkter, fiskemat, etc. En viktig bransje i innenlandsk omsetning av sjømat er presentert som et eget utvalg:

- f) **Fiskematfabrikker**

9. Fiskemottak

Bedrifter som kjøper for egen regning men kun driver pakking av fersk fisk og reker.

10. Krabbe og skjell, motta og foredling

Bedrifter som kjøper og pakker og eventuelt foredler krabbe og skjell.

- **Fiskemel og olje**

- **11. Sildemelindustrien**

- Produksjon av olje og mel fra pelagisk råstoff

- **12. Mel og olje fra biprodukter**

- Produksjon av mel og olje fra biprodukter og avskjær fra oppdrettssektoren og fiskeindustri

- **13. Tran og fiskeolje**

- Produksjon og raffinering av tran og fiskeolje for konsum

- **Engroshandel med fisk og fiskeprodukter**

- **14. Fiskeeksportører**

- Tradisjonelle eksportører som kjøper og selger fisk for eksport. Kategorien omfatter ikke foredlingsbedrifter med egen eksport.

- **15. Engroshandel med ferskfisk og fiskemat**

- Bedrifter som selger ferskfisk og fiskemat engros innenlands. Til en viss grad står disse bedriftene også for noe produksjon og foredling av produktene de selger. Det viktigste markedet til bedriftene er detaljhandelens fiskedisker og storkjøkkenkunder.

- **16. Engroshandel med råstoff**

- Bedrifter som kjøper og selger råstoff og ombordtilvirket fisk fra fiskeflåten, og da i hovedsak utenlandsk flåte.

DATAMATERIALET

Analysene er basert på selskapenes årsregnskaper, i hovedsak levert av Creditinform (1999 og 2000), Forvaltingsforlaget (1998 og 1999), Dun & Bradstreet (1996-1998) og SNDs Sebra-database (1993-1995).

Analysene omfatter regnskaper fra 456 av de omlag 550 bedriftene i konsumsektoren som var i drift i 2000, tilsvarende 83 prosent av populasjonen⁹. I tillegg omfatter analysene tall fra bedrifter som produserer tran/fiskeoljer for konsum, bedrifter i fiskemel- og fiskeoljesektoren og selskaper som driver eksport/engrossalg av fisk.

Flere svakheter ved datamaterialet kan trekkes frem. Datamaterialet omfatter i hovedsak selskaper med aksjeselskap som selskapsform etter 1995. I 2000 var det omlag 50 selskaper i fiskeindustrien som hadde andre organisasjonsformer. 65 prosent av disse var registrert som enkeltmannsforetak (ENK), mens de øvrige i hovedsak besto av ansvarlige selskaper (ANS) eller selskaper med begrenset ansvar (BA). Til sammen sysselsatte disse bedriftene rundt 200 personer.

Regnskapsmaterialet inkluderer selskapenes samlede forretningsaktivitet, det vil si at for uten egen foredlet fisk kan omsetningen i enkelte foretak ha betydelig innslag av andre aktiviteter som engroshandel med sjømat, det være seg råstoff eller ferdigvarer kjøpt fra andre produsenter, handelsvarer som olje og dagligvarer, ekspedisjonsvirksomhet osv. Selskaper der aktiviteten domineres av annen virksomhet enn fiskeforedling er imidlertid utelatt fra våre analyser.

Regnskapsdataene inneholder ikke tallstørrelser fra eiendomsselskaper for de tilfeller der foredlingsaktivitet og produksjonsanlegg er skilt i forskjellige selskaper. Dette reduserer den reelle bokførte verdien av varige driftsmidler som er knyttet til foredlingsbedriftene i vårt utvalg med anslagsvis 1,1 milliarder NOK i 2000.

Samtidig vil selskapsmessig organisering med eiendoms- og driftsselskap kunne påvirke et resultatmål som for eksempel totalkapitalrentabiliteten, når denne beregnes i driftsselskapet og det meste av anleggsmidler er bokført i eiendomsselskapet. På den annen side betjenes vanligvis kapitalen i eiendomsselskapet gjennom leiekostnader i driftsselskapet, noe som korrigerer dette resultatmålet den andre veien.

Analysene omfatter alle tilgjengelige regnskaper fra selskaper i fiskeindustrien det enkelte år, slik at antallet selskaper som er med i analysene varierer fra år til år. Følgelig vil effekten av strukturelle endringer som avviklinger, konkurser, nyetableringer og fusjoner fanges opp i analysene.

Alle nøkkeltall som er presentert gjelder veide gjennomsnittstall hvis ikke annet er bemerket. I tabellverket er nøkkeltallene i fem av de seks nederste linjene på hver side aritmetiske gjennomsnittsverdier.

⁹ Utover selskaper som ikke er organisert som aksjeselskaper omfatter analysene for 2000 heller ikke selskaper i fiskeindustrien der virksomheten domineres av andre aktiviteter enn fiskeforedling. En del av selskapene som er etablert i 2000 har anledning til å slå regnskapet for dette året sammen med regnskapet for 2001, og har ikke avlevert regnskaper. Selskaper som var i drift i 2000, men gikk konkurs i løpet av året eller før regnskap for året var avlagt er naturlig nok heller ikke omfattet av analysene. Det samme gjelder selskaper som i løpet av 2000 fusjonerte med andre selskaper der det fusjonerte selskapets aktivitet ikke møter kriteriene for å omfattes av analysene.

TABELLER

Fiskeindustri konsum.....	ix
1 Konvensjonelle	x
a) Klippfisk.....	xi
b) Saltfisk	xii
c) Tørrfisk.....	xiii
2 Fryserier	xiv
d) Pelagisk	xv
e) Filet hvitfisk	xvi
3 Rekeindustrien	xvii
4 Hermetikk	xviii
5 Annen foredling i kombinasjon med oppdrett	xix
6 Annen foredling	xx
f) Lakselakterier	xxi
7 Røykerier	xxii
8 Annen videreforedling	xxiii
g) Lakseforedling.....	xxiv
h) Fiskemat	xxv
9 Fiskemottak (kun pakking)	xxvi
10 Krabbe og skjell (mottak og foredling).....	xxvii
Fiskemel og olje totalt	xxviii
11 Sildemelindustrien	xxix
12 Produksjon av mel og olje fra biprodukter/avskjær.....	xxx
13 Tran og fiskeolje	xxxii
Engroshandel med fisk og fiskeprodukter totalt.....	xxxiii
14 Fiskeeksportører.....	xxxiiii
15 Engroshandel med ferskfisk og fiskemat.....	xxxv
16 Engroshandel med råstoff	xxxvi
17 Annen engroshandel med fisk og fiskeprodukter	xxxvii

Fiskeindustri konsum

	1995		1996		1997		1998		1999		2000	
Antall (N)	479		469		473		475		462		456	
Driftsinntekter	18 826 986	100,0 %	19 792 060	100,0 %	22 193 229	100,0 %	24 012 603	100,0 %	24 638 982	100,0 %	24 591 983	100,0 %
Vareforbruk	13 606 769	72,3 %	14 229 364	71,9 %	15 908 135	71,7 %	17 667 079	73,6 %	18 340 619	74,4 %	18 252 124	74,2 %
Lønnskostnader	2 461 998	13,1 %	2 598 217	13,1 %	2 822 911	12,7 %	2 816 717	11,7 %	2 932 667	11,9 %	2 789 804	11,3 %
Andre driftskostnader	1 931 812	10,3 %	2 082 589	10,5 %	2 348 169	10,6 %	2 255 643	9,4 %	2 410 734	9,8 %	2 455 299	10,0 %
Ordinære avskrivninger	356 681	1,9 %	387 534	2,0 %	421 430	1,9 %	441 241	1,8 %	493 255	2,0 %	514 922	2,1 %
Driftsresultat	469 726	2,5 %	494 352	2,5 %	692 585	3,1 %	831 923	3,5 %	461 706	1,9 %	579 834	2,4 %
Finansinntekter	85 574	0,5 %	85 544	0,4 %	99 198	0,4 %	106 758	0,4 %	258 953	1,1 %	225 576	0,9 %
Finanskostnader	413 329	2,2 %	419 524	2,1 %	435 696	2,0 %	499 630	2,1 %	644 644	2,6 %	723 727	2,9 %
Resultat av finansposter	- 327 754	-1,7 %	- 333 980	-1,7 %	- 336 498	-1,5 %	- 392 881	-1,6 %	- 385 692	-1,6 %	- 480 572	-2,0 %
Ordinært resultat før skatt	141 972	0,8 %	160 372	0,8 %	356 087	1,6 %	439 051	1,8 %	76 014	0,3 %	81 660	0,3 %
Resultat av ekstraordinære poster (EOP)	3 154	0,0 %	66 170	0,3 %	27 110	0,1 %	77 155	0,3 %	38 093	0,2 %	205 535	0,8 %
Årsresultat	54 075	0,3 %	143 594	0,7 %	282 324	1,3 %	402 286	1,7 %	74 933	0,3 %	173 413	0,7 %
Selvfinansiering før EOP etter skatt	407 606	2,2 %	464 958	2,3 %	676 643	3,0 %	766 372	3,2 %	541 737	2,2 %	629 784	2,6 %
Andel med positivt resultatutvikling	36 %		47 %		48 %		52 %		35 %		42 %	
Andel med positivt Ordinært resultat før skatt	58 %		60 %		65 %		68 %		58 %		52 %	
Beregnet antall årsverk	10 606		10 695		11 157		10 617		10 524		9 671	
Anleggsmidler	3 663 452	40,7 %	3 905 371	38,7 %	4 566 501	42,4 %	5 054 889	44,3 %	5 792 204	46,2 %	6 006 236	43,9 %
Immatrielle eiendeler	11 980	0,1 %	20 446	0,2 %	41 705	0,4 %	91 069	0,8 %	230 036	1,8 %	253 935	1,9 %
Varige driftsmidler	3 195 785	35,5 %	3 273 798	32,5 %	3 727 998	34,6 %	4 045 738	35,5 %	4 440 144	35,4 %	4 623 389	33,8 %
Finansielle anleggsmidler	455 687	5,1 %	611 126	6,1 %	796 798	7,4 %	917 401	8,0 %	1 109 752	8,9 %	1 128 831	8,3 %
Omløpsmidler	5 332 395	59,3 %	6 183 019	61,3 %	6 215 508	57,6 %	6 348 469	55,7 %	6 737 777	53,8 %	7 666 217	56,1 %
Varer	2 167 382	24,1 %	2 476 984	24,6 %	2 294 571	21,3 %	2 525 142	22,1 %	2 754 051	22,0 %	2 866 125	21,0 %
Fordringer	2 645 251	29,4 %	3 102 134	30,7 %	3 226 743	29,9 %	3 085 408	27,1 %	3 193 002	25,5 %	3 847 132	28,1 %
Investeringer	31 559	0,4 %	79 785	0,8 %	76 094	0,7 %	23 037	0,2 %	49 773	0,4 %	34 392	0,3 %
Bankinnskudd og lignende	488 203	5,4 %	524 116	5,2 %	614 681	5,7 %	711 392	6,2 %	736 487	5,9 %	918 567	6,7 %
Eiendeler	8 995 847	100,0 %	10 088 389	100,0 %	10 782 008	100,0 %	11 403 358	100,0 %	12 529 981	100,0 %	13 672 453	100,0 %
Egenkapital	1 911 840	21,3 %	2 155 650	21,4 %	2 418 707	22,4 %	2 492 321	21,9 %	2 899 146	23,1 %	3 093 664	22,6 %
Avsetning forpliktelser	97 342	1,1 %	105 346	1,0 %	122 226	1,1 %	218 687	1,9 %	169 938	1,4 %	191 771	1,4 %
Annen langsiktig gjeld	2 680 413	29,8 %	2 630 280	26,1 %	2 997 155	27,8 %	3 260 414	28,6 %	3 614 807	28,8 %	3 704 794	27,1 %
Kortsiktig gjeld	4 306 249	47,9 %	5 197 100	51,5 %	5 243 921	48,6 %	5 431 934	47,6 %	5 846 528	46,7 %	6 680 981	48,9 %
Egenkapital og gjeld	8 995 847	100,0 %	10 088 390	100,0 %	10 782 008	100,0 %	11 403 356	100,0 %	12 529 944	100,0 %	13 672 178	100,0 %
Arbeidskapital (finansiell)	1 026 146	11,4 %	985 919	9,8 %	971 587	9,0 %	916 535	8,0 %	891 249	7,1 %	985 236	7,2 %
<i>Nøkkeltall (aritmetiske gjennomsnitt i utvalget)</i>												
Selvfinansiering før EOP i % av omsetning	1,6 %		1,6 %		2,6 %		2,6 %		1,4 %		1,3 %	
Arbeidskapital i % av omsetning	2,3 %		1,1 %		1,9 %		0,2 %		-0,5 %		-1,5 %	
Ordinært resultat i % av omsetning	-0,8 %		-1,1 %		0,1 %		0,1 %		-1,7 %		-2,1 %	
Egenkapitalandel	15,2 %		13,6 %		15,5 %		19,1 %		18,8 %		18,5 %	
Totalkapitalrentabilitet	6,1 %		5,2 %		6,3 %		8,8 %		5,1 %		4,4 %	
Totalkapitalrentabilitet (veid gjennomsnitt)	6,6 %		6,0 %		7,5 %		8,8 %		6,1 %		6,3 %	

1 Konvensjonelle

	1995		1996		1997		1998		1999		2000	
Antall (N)	162		152		147		154		152		156	
Driftsinntekter	5 232 802	100,0 %	5 224 843	100,0 %	5 551 635	100,0 %	7 434 380	100,0 %	7 315 895	100,0 %	6 831 822	100,0 %
Vareforbruk	4 089 091	78,1 %	4 089 966	78,3 %	4 321 891	77,8 %	5 890 551	79,2 %	5 981 003	81,8 %	5 439 645	79,6 %
Lønnskostnader	481 906	9,2 %	489 900	9,4 %	501 772	9,0 %	564 491	7,6 %	573 148	7,8 %	549 687	8,0 %
Andre driftskostnader	425 039	8,1 %	444 277	8,5 %	458 483	8,3 %	492 072	6,6 %	534 151	7,3 %	543 742	8,0 %
Ordinære avskrivninger	63 630	1,2 %	65 592	1,3 %	68 076	1,2 %	90 463	1,2 %	100 189	1,4 %	108 791	1,6 %
Driftsresultat	173 136	3,3 %	135 104	2,6 %	201 413	3,6 %	396 803	5,3 %	127 405	1,7 %	189 957	2,8 %
Finansinntekter	17 601	0,3 %	22 107	0,4 %	21 011	0,4 %	25 598	0,3 %	85 868	1,2 %	89 269	1,3 %
Finanskostnader	116 887	2,2 %	116 988	2,2 %	113 992	2,1 %	150 996	2,0 %	195 126	2,7 %	229 905	3,4 %
Resultat av finansposter	-99 285	-1,9 %	-94 881	-1,8 %	-92 981	-1,7 %	-125 398	-1,7 %	-109 258	-1,5 %	-137 425	-2,0 %
Ordinært resultat før skatt	73 851	1,4 %	40 223	0,8 %	108 432	2,0 %	271 405	3,7 %	18 147	0,2 %	49 296	0,7 %
Resultat av ekstraordinære poster (EOP)	15 204	0,3 %	3 867	0,1 %	19 579	0,4 %	-33 854	-0,5 %	26 021	0,4 %	-4 061	-0,1 %
Årsresultat	50 413	1,0 %	16 558	0,3 %	103 112	1,9 %	190 509	2,6 %	29 936	0,4 %	6 640	0,1 %
Selvfinansiering før EOP etter skatt	98 838	1,9 %	78 283	1,5 %	151 609	2,7 %	314 826	4,2 %	105 393	1,4 %	120 832	1,8 %
Andel med positivt resultatutvikling	31 %		43 %		52 %		71 %		15 %		42 %	
Andel med positivt Ordinært resultat før skatt	60 %		57 %		65 %		84 %		58 %		49 %	
Beregnet antall årsverk	2 074		2 020		1 991		2 134		2 069		1 916	
Anleggsmidler	787 339	35,1 %	804 573	33,4 %	857 117	38,0 %	1 257 723	39,8 %	1 524 280	43,5 %	1 632 475	44,1 %
Immatrielle eiendeler	933	0,0 %	5 369	0,2 %	2 685	0,1 %	7 203	0,2 %	24 684	0,7 %	39 092	1,1 %
Varige driftsmidler	708 376	31,6 %	690 283	28,6 %	725 836	32,2 %	985 446	31,2 %	1 140 267	32,5 %	1 218 729	32,9 %
Finansielle anleggsmidler	78 030	3,5 %	108 920	4,5 %	128 596	5,7 %	264 977	8,4 %	348 684	9,9 %	374 622	10,1 %
Omløpsmidler	1 453 786	64,9 %	1 605 808	66,6 %	1 400 467	62,0 %	1 900 136	60,2 %	1 980 688	56,5 %	2 073 311	55,9 %
Varer	681 773	30,4 %	718 534	29,8 %	683 714	30,3 %	809 095	25,6 %	1 063 650	30,3 %	1 013 308	27,3 %
Fordringer	632 200	28,2 %	759 814	31,5 %	607 397	26,9 %	847 135	26,8 %	653 964	18,7 %	771 980	20,8 %
Investeringer	8 463	0,4 %	5 425	0,2 %	2 985	0,1 %	4 362	0,1 %	5 254	0,1 %	5 437	0,1 %
Bankinnskudd og lignende	131 350	5,9 %	122 035	5,1 %	106 371	4,7 %	239 190	7,6 %	257 819	7,4 %	282 586	7,6 %
Eiendeler	2 241 124	100,0 %	2 410 381	100,0 %	2 257 583	100,0 %	3 157 859	100,0 %	3 504 968	100,0 %	3 705 786	100,0 %
Egenkapital	532 755	23,8 %	544 785	22,6 %	618 747	27,4 %	785 666	24,9 %	891 155	25,4 %	899 778	24,3 %
Avsetning forpliktelser	11 880	0,5 %	14 335	0,6 %	16 107	0,7 %	56 419	1,8 %	25 593	0,7 %	20 447	0,6 %
Annen langsiktig gjeld	534 550	23,9 %	530 764	22,0 %	545 892	24,2 %	765 051	24,2 %	938 863	26,8 %	992 593	26,8 %
Kortsiktig gjeld	1 161 941	51,8 %	1 320 494	54,8 %	1 076 837	47,7 %	1 550 722	49,1 %	1 649 368	47,1 %	1 792 937	48,4 %
Egenkapital og gjeld	2 241 124	100,0 %	2 410 381	100,0 %	2 257 583	100,0 %	3 157 858	100,0 %	3 504 979	100,0 %	3 705 755	100,0 %
Arbeidskapital (finansuell)	291 845	13,0 %	285 314	11,8 %	323 630	14,3 %	349 414	11,1 %	331 320	9,5 %	280 374	7,6 %
<i>Nøkkeltall (aritmetiske gjennomsnitt i utvalget)</i>												
Selvfinansiering før EOP i % av omsetning	1,2 %		0,1 %		1,8 %		4,3 %		1,0 %		-0,1 %	
Arbeidskapital i % av omsetning	2,7 %		-0,6 %		2,8 %		0,3 %		0,0 %		-3,7 %	
Ordinært resultat i % av omsetning	0,2 %		-1,5 %		0,3 %		3,1 %		-1,7 %		-2,7 %	
Egenkapitalandel	16,3 %		13,7 %		15,7 %		24,4 %		23,3 %		20,5 %	
Totalkapitalrentabilitet	9,0 %		6,5 %		10,3 %		18,8 %		7,5 %		5,1 %	
Totalkapitalrentabilitet (veid gjennomsnitt)	9,1 %		6,8 %		9,5 %		14,3 %		6,3 %		7,7 %	

a) Klippfisk

	1995		1996		1997		1998		1999		2000	
Antall (N)	36		35		33		31		33		33	
Driftsinntekter	2 460 286	100,0 %	2 451 991	100,0 %	2 447 057	100,0 %	3 145 953	100,0 %	3 079 209	100,0 %	2 947 808	100,0 %
Vareforbruk	1 995 552	81,1 %	2 019 479	82,4 %	1 996 247	81,6 %	2 594 965	82,5 %	2 612 379	84,8 %	2 400 345	81,4 %
Lønnskostnader	184 125	7,5 %	175 499	7,2 %	175 550	7,2 %	191 015	6,1 %	202 621	6,6 %	186 846	6,3 %
Andre driftskostnader	154 445	6,3 %	159 073	6,5 %	173 363	7,1 %	196 432	6,2 %	194 862	6,3 %	215 199	7,3 %
Ordinære avskrivninger	24 007	1,0 %	25 152	1,0 %	25 332	1,0 %	27 159	0,9 %	30 483	1,0 %	28 459	1,0 %
Driftsresultat	102 157	4,2 %	72 788	3,0 %	76 565	3,1 %	136 382	4,3 %	38 865	1,3 %	116 959	4,0 %
Finansinntekter	6 157	0,3 %	10 330	0,4 %	11 713	0,5 %	11 329	0,4 %	31 166	1,0 %	27 847	0,9 %
Finanskostnader	48 718	2,0 %	48 899	2,0 %	54 393	2,2 %	64 529	2,1 %	75 933	2,5 %	101 189	3,4 %
Resultat av finansposter	- 42 561	-1,7 %	- 38 569	-1,6 %	- 42 680	-1,7 %	- 53 200	-1,7 %	- 44 767	-1,5 %	- 73 342	-2,5 %
Ordinært resultat før skatt	59 596	2,4 %	34 219	1,4 %	33 885	1,4 %	83 182	2,6 %	- 5 902	-0,2 %	43 617	1,5 %
Resultat av ekstraordinære poster (EOP)	2 555	0,1 %	- 429	0,0 %	7 864	0,3 %	- 1 921	-0,1 %	5 500	0,2 %		0,0 %
Årsresultat	42 041	1,7 %	22 062	0,9 %	30 944	1,3 %	66 100	2,1 %	3 955	0,1 %	32 827	1,1 %
Selvfinansiering før EOP etter skatt	63 491	2,6 %	47 643	1,9 %	48 412	2,0 %	95 180	3,0 %	30 478	1,0 %	62 342	2,1 %
Andel med positivt resultatutvikling	42 %		40 %		33 %		77 %		9 %		67 %	
Andel med positivt Ordinært resultat før skatt	81 %		66 %		67 %		97 %		61 %		67 %	
Beregnet antall årsverk	758		692		666		686		700		622	
Anleggsmidler	319 840	31,5 %	340 724	31,4 %	336 295	32,3 %	445 360	34,0 %	482 677	35,8 %	455 987	34,8 %
Immatrielle eiendeler	57	0,0 %	4 625	0,4 %	1 516	0,1 %	3 213	0,2 %	11 592	0,9 %	12 728	1,0 %
Varige driftsmidler	299 735	29,5 %	297 152	27,4 %	303 277	29,1 %	337 024	25,7 %	351 904	26,1 %	292 871	22,4 %
Finansielle anleggsmidler	20 048	2,0 %	38 947	3,6 %	31 502	3,0 %	105 123	8,0 %	119 181	8,9 %	150 384	11,5 %
Omløpsmidler	696 252	68,5 %	745 690	68,6 %	704 280	67,7 %	865 202	66,0 %	863 743	64,2 %	853 405	65,2 %
Varer	378 652	37,3 %	383 775	35,3 %	414 866	39,9 %	452 902	34,6 %	525 121	39,0 %	520 056	39,7 %
Fordringer	267 746	26,4 %	313 759	28,9 %	258 825	24,9 %	382 404	29,2 %	305 898	22,7 %	278 430	21,3 %
Investeringer	6	0,0 %	2 669	0,2 %	320	0,0 %	295	0,0 %	735	0,1 %	2 400	0,2 %
Bankinnskudd og lignende	49 848	4,9 %	45 487	4,2 %	30 269	2,9 %	29 601	2,3 %	31 989	2,4 %	52 519	4,0 %
Eiendeler	1 016 092	100,0 %	1 086 414	100,0 %	1 040 574	100,0 %	1 310 562	100,0 %	1 346 420	100,0 %	1 309 392	100,0 %
Egenkapital	278 733	27,4 %	274 569	25,3 %	281 057	27,0 %	338 132	25,8 %	368 336	27,4 %	362 747	27,7 %
Avsetning forpliktelser	7 227	0,7 %	8 975	0,8 %	8 650	0,8 %	11 988	0,9 %	12 848	1,0 %	12 094	0,9 %
Annen langsiktig gjeld	225 142	22,2 %	253 848	23,4 %	249 683	24,0 %	290 106	22,1 %	296 916	22,1 %	264 496	20,2 %
Kortsiktig gjeld	504 990	49,7 %	549 018	50,5 %	501 184	48,2 %	670 336	51,1 %	668 308	49,6 %	670 044	51,2 %
Egenkapital og gjeld	1 016 092	100,0 %	1 086 414	100,0 %	1 040 574	100,0 %	1 310 562	100,0 %	1 346 408	100,0 %	1 309 381	100,0 %
Arbeidskapital (finansuell)	191 262	18,8 %	196 672	18,1 %	203 096	19,5 %	194 866	14,9 %	195 435	14,5 %	183 361	14,0 %
<i>Nøkkeltall (aritmetiske gjennomsnitt i utvalget)</i>												
Selvfinansiering før EOP i % av omsetning	2,8 %		2,8 %		1,8 %		4,5 %		0,5 %		3,0 %	
Arbeidskapital i % av omsetning	9,3 %		12,6 %		13,5 %		10,3 %		12,0 %		10,3 %	
Ordinært resultat i % av omsetning	2,2 %		1,8 %		0,8 %		3,8 %		-1,4 %		2,1 %	
Egenkapitalandel	22,7 %		24,5 %		25,2 %		25,2 %		25,4 %		27,0 %	
Totalkapitalrentabilitet	10,7 %		9,6 %		7,3 %		15,1 %		5,1 %		11,0 %	
Totalkapitalrentabilitet (veid gjennomsnitt)	11,4 %		7,9 %		8,3 %		12,6 %		5,2 %		10,8 %	

b) Saltfisk

	1995		1996		1997		1998		1999		2000	
Antall (N)	33		32		31		29		27		27	
Driftsinntekter	1 053 754	100,0 %	1 200 833	100,0 %	1 323 088	100,0 %	1 265 718	100,0 %	1 127 516	100,0 %	994 807	100,0 %
Vareforbruk	822 099	78,0 %	923 462	76,9 %	1 002 998	75,8 %	951 168	75,1 %	886 055	78,6 %	793 012	79,7 %
Lønnskostnader	96 729	9,2 %	111 012	9,2 %	114 040	8,6 %	118 274	9,3 %	117 038	10,4 %	105 764	10,6 %
Andre driftskostnader	106 417	10,1 %	122 095	10,2 %	123 255	9,3 %	95 141	7,5 %	104 686	9,3 %	97 782	9,8 %
Ordinære avskrivninger	12 692	1,2 %	14 549	1,2 %	15 634	1,2 %	17 133	1,4 %	16 244	1,4 %	16 958	1,7 %
Driftsresultat	15 817	1,5 %	29 714	2,5 %	67 161	5,1 %	84 002	6,6 %	3 493	0,3 %	- 18 709	-1,9 %
Finansinntekter	4 597	0,4 %	6 179	0,5 %	4 671	0,4 %	3 882	0,3 %	11 606	1,0 %	19 351	1,9 %
Finanskostnader	16 992	1,6 %	21 132	1,8 %	17 436	1,3 %	19 320	1,5 %	19 066	1,7 %	22 058	2,2 %
Resultat av finansposter	- 12 395	-1,2 %	- 14 953	-1,2 %	- 12 765	-1,0 %	- 15 438	-1,2 %	- 7 460	-0,7 %	- 2 707	-0,3 %
Ordinært resultat før skatt	3 422	0,3 %	14 761	1,2 %	54 396	4,1 %	68 564	5,4 %	- 3 967	-0,4 %	- 21 416	-2,2 %
Resultat av ekstraordinære poster (EOP)	835	0,1 %	7 183	0,6 %	2 364	0,2 %	- 31 595	-2,5 %	36	0,0 %	- 5 705	-0,6 %
Årsresultat	- 555	-0,1 %	12 800	1,1 %	52 007	3,9 %	29 272	2,3 %	- 3 155	-0,3 %	- 20 032	-2,0 %
Selvfinansiering før EOP etter skatt	11 302	1,1 %	20 166	1,7 %	65 277	4,9 %	78 000	6,2 %	13 053	1,2 %	2 883	0,3 %
Andel med positivt resultatutvikling	21 %		50 %		74 %		72 %		19 %		37 %	
Andel med positivt Ordinært resultat før skatt	55 %		53 %		74 %		79 %		44 %		26 %	
Beregnet antall årsverk	438		481		474		465		443		386	
Anleggsmidler	152 898	31,5 %	170 659	29,3 %	197 839	41,4 %	186 664	37,9 %	228 586	43,1 %	221 421	45,0 %
Immatrielle eiendeler	241	0,0 %	154	0,0 %	70	0,0 %	89	0,0 %	4 044	0,8 %	7 991	1,6 %
Varige driftsmidler	129 247	26,6 %	130 830	22,5 %	133 366	27,9 %	137 682	27,9 %	153 410	28,9 %	146 100	29,7 %
Finansielle anleggsmidler	23 410	4,8 %	39 675	6,8 %	64 403	13,5 %	48 893	9,9 %	71 132	13,4 %	67 322	13,7 %
Omløpsmidler	332 921	68,5 %	411 645	70,7 %	280 199	58,6 %	306 314	62,1 %	301 775	56,9 %	270 420	55,0 %
Varer	107 703	22,2 %	127 232	21,8 %	93 383	19,5 %	100 037	20,3 %	148 343	28,0 %	98 352	20,0 %
Fordringer	196 836	40,5 %	250 447	43,0 %	158 804	33,2 %	167 802	34,0 %	124 458	23,5 %	142 715	29,0 %
Investeringer	3 503	0,7 %	51	0,0 %	456	0,1 %	1 012	0,2 %	940	0,2 %	420	0,1 %
Bankinnskudd og lignende	24 879	5,1 %	33 915	5,8 %	27 556	5,8 %	37 463	7,6 %	28 034	5,3 %	28 933	5,9 %
Eiendeler	485 818	100,0 %	582 304	100,0 %	478 038	100,0 %	492 978	100,0 %	530 361	100,0 %	491 841	100,0 %
Egenkapital	128 903	26,5 %	157 683	27,1 %	181 544	38,0 %	160 552	32,6 %	197 453	37,2 %	197 672	40,2 %
Avsetning forpliktelses	2 066	0,4 %	3 043	0,5 %	3 130	0,7 %	6 381	1,3 %	2 360	0,4 %	1 380	0,3 %
Annen langsiktig gjeld	77 563	16,0 %	82 156	14,1 %	89 851	18,8 %	112 476	22,8 %	114 764	21,6 %	113 586	23,1 %
Kortsiktig gjeld	277 286	57,1 %	339 425	58,3 %	203 513	42,6 %	213 569	43,3 %	215 806	40,7 %	179 197	36,4 %
Egenkapital og gjeld	485 818	100,0 %	582 304	100,0 %	478 038	100,0 %	492 978	100,0 %	530 383	100,0 %	491 835	100,0 %
Arbeidskapital (finansuell)	55 635	11,5 %	72 220	12,4 %	76 686	16,0 %	92 745	18,8 %	85 969	16,2 %	91 223	18,5 %
<i>Nøkkeltall (aritmetiske gjennomsnitt i utvalget)</i>												
Selvfinansiering før EOP i % av omsetning	-0,3 %		-0,1 %		2,1 %		5,5 %		0,5 %		-1,5 %	
Arbeidskapital i % av omsetning	1,0 %		0,0 %		2,6 %		5,8 %		4,2 %		5,3 %	
Ordinært resultat i % av omsetning	-1,7 %		-1,4 %		0,6 %		4,6 %		-1,9 %		-5,0 %	
Egenkapitalandel	12,5 %		15,5 %		20,9 %		29,3 %		30,2 %		31,0 %	
Totalkapitalrentabilitet	5,2 %		6,0 %		12,0 %		22,6 %		1,4 %		-0,2 %	
Totalkapitalrentabilitet (veid gjennomsnitt)	4,6 %		6,7 %		13,5 %		18,1 %		3,0 %		0,1 %	

c) Tørrfisk

	1995		1996		1997		1998		1999		2000	
Antall (N)	26		25		24		25		26		26	
Driftsinntekter	467 221	100,0 %	398 752	100,0 %	391 213	100,0 %	476 761	100,0 %	435 461	100,0 %	407 726	100,0 %
Vareforbruk	324 768	69,5 %	275 444	69,1 %	269 613	68,9 %	316 588	66,4 %	295 720	67,9 %	283 970	69,6 %
Lønnskostnader	51 502	11,0 %	49 307	12,4 %	43 676	11,2 %	49 997	10,5 %	46 017	10,6 %	47 779	11,7 %
Andre driftskostnader	48 943	10,5 %	44 221	11,1 %	39 331	10,1 %	47 586	10,0 %	46 615	10,7 %	46 743	11,5 %
Ordinære avskrivninger	6 903	1,5 %	7 483	1,9 %	8 657	2,2 %	10 521	2,2 %	13 430	3,1 %	13 625	3,3 %
Driftsresultat	35 105	7,5 %	22 296	5,6 %	29 936	7,7 %	52 069	10,9 %	33 679	7,7 %	15 609	3,8 %
Finansinntekter	1 438	0,3 %	1 470	0,4 %	1 108	0,3 %	1 503	0,3 %	4 253	1,0 %	4 299	1,1 %
Finanskostnader	18 142	3,9 %	18 189	4,6 %	13 801	3,5 %	13 765	2,9 %	20 658	4,7 %	24 983	6,1 %
Resultat av finansposter	- 16 703	-3,6 %	- 16 719	-4,2 %	- 12 693	-3,2 %	- 12 262	-2,6 %	- 16 405	-3,8 %	- 20 684	-5,1 %
Ordinært resultat før skatt	18 402	3,9 %	5 577	1,4 %	17 243	4,4 %	39 807	8,3 %	17 274	4,0 %	- 5 075	-1,2 %
Resultat av ekstraordinære poster (EOP)	- 224	0,0 %	179	0,0 %	594	0,2 %	- 587	-0,1 %	0,0 %	0,0 %	1 576	0,4 %
Årsresultat	9 906	2,1 %	2 932	0,7 %	13 294	3,4 %	28 179	5,9 %	13 726	3,2 %	- 2 447	-0,6 %
Selvfinansiering før EOP etter skatt	17 034	3,6 %	10 236	2,6 %	21 357	5,5 %	39 287	8,2 %	27 156	6,2 %	9 602	2,4 %
Andel med positivt resultatutvikling	23 %		44 %		58 %		84 %		12 %		31 %	
Andel med positivt Ordinært resultat før skatt	73 %		64 %		75 %		96 %		77 %		54 %	
Beregnet antall årsverk	230		211		179		194		171		172	
Anleggsmidler	86 425	39,2 %	91 902	39,7 %	102 577	49,9 %	132 984	63,8 %	148 673	60,2 %	160 355	49,8 %
Immatrielle eiendeler	214	0,1 %	214	0,1 %	167	0,1 %	2 566	1,2 %	3 284	1,3 %	5 708	1,8 %
Varige driftsmidler	72 856	33,0 %	80 576	34,8 %	91 881	44,7 %	108 128	51,9 %	133 052	53,8 %	135 863	42,2 %
Finansielle anleggsmidler	13 355	6,1 %	11 111	4,8 %	10 529	5,1 %	22 290	10,7 %	12 336	5,0 %	18 784	5,8 %
Omløpsmidler	134 091	60,8 %	139 376	60,3 %	102 914	50,1 %	75 448	36,2 %	98 445	39,8 %	161 442	50,2 %
Varer	65 643	29,8 %	64 525	27,9 %	30 479	14,8 %	16 095	7,7 %	27 843	11,3 %	82 977	25,8 %
Fordringer	31 894	14,5 %	47 833	20,7 %	39 384	19,2 %	26 807	12,9 %	46 135	18,7 %	61 353	19,1 %
Investeringer	328	0,1 %	1	0,0 %		0,0 %	154	0,1 %	555	0,2 %	1 424	0,4 %
Bankinnskudd og lignende	36 226	16,4 %	27 017	11,7 %	33 051	16,1 %	32 392	15,5 %	23 911	9,7 %	15 688	4,9 %
Eiendeler	220 516	100,0 %	231 278	100,0 %	205 491	100,0 %	208 432	100,0 %	247 118	100,0 %	321 797	100,0 %
Egenkapital	33 447	15,2 %	36 984	16,0 %	66 736	32,5 %	68 863	33,0 %	79 135	32,0 %	78 945	24,5 %
Avsetning forpliktelser	1 065	0,5 %	742	0,3 %	1 196	0,6 %	1 567	0,8 %	2 081	0,8 %	1 895	0,6 %
Annen langsiktig gjeld	71 624	32,5 %	63 624	27,5 %	60 599	29,5 %	59 811	28,7 %	83 704	33,9 %	81 040	25,2 %
Kortsiktig gjeld	114 381	51,9 %	129 927	56,2 %	76 960	37,5 %	78 191	37,5 %	82 198	33,3 %	159 914	49,7 %
Egenkapital og gjeld	220 516	100,0 %	231 278	100,0 %	205 491	100,0 %	208 432	100,0 %	247 118	100,0 %	321 794	100,0 %
Arbeidskapital (finansiell)	19 710	8,9 %	9 449	4,1 %	25 954	12,6 %	- 2 743	-1,3 %	16 247	6,6 %	1 528	0,5 %
<i>Nøkkeltall (aritmetiske gjennomsnitt i utvalget)</i>												
Selvfinansiering før EOP i % av omsetning	3,3 %		1,5 %		5,2 %		7,7 %		6,2 %		2,3 %	
Arbeidskapital i % av omsetning	1,6 %		-1,6 %		5,9 %		-0,7 %		2,9 %		-1,7 %	
Ordinært resultat i % av omsetning	3,2 %		0,0 %		3,9 %		7,4 %		3,5 %		-1,2 %	
Egenkapitalandel	10,8 %		12,9 %		26,1 %		24,8 %		27,0 %		20,1 %	
Totalkapitalrentabilitet	20,8 %		12,3 %		17,9 %		30,5 %		17,8 %		10,3 %	
Totalkapitalrentabilitet (veid gjennomsnitt)	18,1 %		11,0 %		14,5 %		26,6 %		16,2 %		7,0 %	

2 Fryserier

	1995		1996		1997		1998		1999		2000	
Antall (N)	77		79		83		81		78		73	
Driftsinntekter	7 618 885	100,0 %	8 372 716	100,0 %	9 557 700	100,0 %	9 131 893	100,0 %	8 499 795	100,0 %	9 093 579	100,0 %
Vareforbruk	5 520 281	72,5 %	6 068 606	72,5 %	6 907 202	72,3 %	6 693 718	73,3 %	6 247 469	73,5 %	6 804 429	74,8 %
Lønnskostnader	1 054 325	13,8 %	1 075 907	12,9 %	1 163 285	12,2 %	1 088 760	11,9 %	1 077 103	12,7 %	1 044 066	11,5 %
Andre driftskostnader	811 643	10,7 %	914 553	10,9 %	1 014 243	10,6 %	895 547	9,8 %	913 223	10,7 %	907 864	10,0 %
Ordinære avskrivninger	139 274	1,8 %	152 738	1,8 %	171 606	1,8 %	182 038	2,0 %	201 804	2,4 %	190 667	2,1 %
Driftsresultat	93 362	1,2 %	160 912	1,9 %	301 364	3,2 %	271 830	3,0 %	60 196	0,7 %	146 553	1,6 %
Finansinntekter	32 014	0,4 %	27 205	0,3 %	36 594	0,4 %	46 687	0,5 %	111 912	1,3 %	39 117	0,4 %
Finanskostnader	151 905	2,0 %	158 493	1,9 %	165 963	1,7 %	196 820	2,2 %	251 684	3,0 %	280 244	3,1 %
Resultat av finansposter	- 119 891	-1,6 %	- 131 288	-1,6 %	- 129 369	-1,4 %	- 150 133	-1,6 %	- 139 772	-1,6 %	- 225 790	-2,5 %
Ordinært resultat før skatt	- 26 529	-0,3 %	29 624	0,4 %	171 995	1,8 %	121 697	1,3 %	- 79 576	-0,9 %	- 94 572	-1,0 %
Resultat av ekstraordinære poster (EOP)	- 25 308	-0,3 %	38 209	0,5 %	510	0,0 %	108 956	1,2 %	14 829	0,2 %	164 779	1,8 %
Årsresultat	- 73 587	-1,0 %	41 031	0,5 %	128 035	1,3 %	183 697	2,0 %	- 55 250	-0,7 %	41 711	0,5 %
Selvfinansiering før EOP etter skatt	90 996	1,2 %	155 560	1,9 %	299 131	3,1 %	256 779	2,8 %	138 999	1,6 %	199 952	2,2 %
Andel med positivt resultatutvikling	30 %		51 %		58 %		44 %		29 %		48 %	
Andel med positivt Ordinært resultat før skatt	49 %		59 %		72 %		64 %		40 %		48 %	
Beregnet antall årsverk	4 616		4 486		4 661		4 164		3 910		3 662	
Anleggsmidler	1 407 747	42,1 %	1 457 022	35,8 %	1 873 497	44,0 %	2 107 016	47,4 %	2 144 721	47,9 %	2 125 844	44,2 %
Immatrielle eiendeler	847	0,0 %	1 799	0,0 %	1 547	0,0 %	10 846	0,2 %	83 676	1,9 %	101 244	2,1 %
Varige driftsmidler	1 231 111	36,9 %	1 252 104	30,8 %	1 577 132	37,1 %	1 704 392	38,4 %	1 591 592	35,6 %	1 576 597	32,8 %
Finansielle anleggsmidler	175 788	5,3 %	203 119	5,0 %	294 818	6,9 %	391 768	8,8 %	468 248	10,5 %	447 982	9,3 %
Omløpsmidler	1 932 271	57,9 %	2 611 856	64,2 %	2 382 418	56,0 %	2 334 442	52,6 %	2 328 293	52,1 %	2 685 906	55,8 %
Varer	668 950	20,0 %	949 311	23,3 %	735 846	17,3 %	935 687	21,1 %	907 325	20,3 %	937 534	19,5 %
Fordringer	1 076 579	32,2 %	1 420 315	34,9 %	1 389 342	32,6 %	1 126 413	25,4 %	1 179 865	26,4 %	1 451 211	30,2 %
Investeringer	8 934	0,3 %	61 622	1,5 %	17 849	0,4 %	12 267	0,3 %	31 910	0,7 %	313	0,0 %
Bankinnskudd og lignende	177 808	5,3 %	180 608	4,4 %	239 331	5,6 %	259 542	5,8 %	204 637	4,6 %	296 847	6,2 %
Eiendeler	3 340 017	100,0 %	4 068 878	100,0 %	4 255 915	100,0 %	4 441 458	100,0 %	4 473 014	100,0 %	4 811 750	100,0 %
Egenkapital	673 123	20,2 %	811 218	19,9 %	948 793	22,3 %	971 971	21,9 %	1 152 039	25,8 %	1 246 767	25,9 %
Avsetning forpliktelses	31 284	0,9 %	31 464	0,8 %	38 043	0,9 %	64 979	1,5 %	61 982	1,4 %	63 732	1,3 %
Annen langsiktig gjeld	1 035 450	31,0 %	994 828	24,4 %	1 161 863	27,3 %	1 385 358	31,2 %	1 222 909	27,3 %	1 157 711	24,1 %
Kortsiktig gjeld	1 600 158	47,9 %	2 231 366	54,8 %	2 107 217	49,5 %	2 019 150	45,5 %	2 036 081	45,5 %	2 343 533	48,7 %
Egenkapital og gjeld	3 340 017	100,0 %	4 068 878	100,0 %	4 255 915	100,0 %	4 441 458	100,0 %	4 473 011	100,0 %	4 811 743	100,0 %
Arbeidskapital (finansiell)	332 113	9,9 %	380 490	9,4 %	275 201	6,5 %	315 292	7,1 %	292 212	6,5 %	342 373	7,1 %
<i>Nøkkeltall (aritmetiske gjennomsnitt i utvalget)</i>												
Selvfinansiering før EOP i % av omsetning	1,3 %		1,9 %		2,8 %		2,6 %		-1,0 %		2,1 %	
Arbeidskapital i % av omsetning	1,8 %		1,6 %		2,3 %		0,2 %		-2,6 %		1,7 %	
Ordinært resultat i % av omsetning	-1,2 %		-0,6 %		1,0 %		0,2 %		-5,7 %		-1,2 %	
Egenkapitalandel	16,2 %		18,6 %		20,0 %		18,5 %		16,5 %		22,0 %	
Totalkapitalrentabilitet	1,6 %		5,5 %		6,9 %		6,8 %		1,2 %		4,8 %	
Totalkapitalrentabilitet (veid gjennomsnitt)	4,0 %		5,0 %		8,1 %		7,7 %		3,9 %		4,1 %	

d) Pelagisk

	1995		1996		1997		1998		1999		2000	
Antall (N)	27		33		34		34		34		34	
Driftsinntekter	2 507 191	100,0 %	3 236 596	100,0 %	3 946 721	100,0 %	2 984 760	100,0 %	2 950 448	100,0 %	3 586 324	100,0 %
Vareforbruk	1 777 534	70,9 %	2 323 617	71,8 %	2 900 616	73,5 %	2 217 247	74,3 %	2 087 214	70,7 %	2 598 302	72,5 %
Lønnskostnader	306 677	12,2 %	372 868	11,5 %	360 789	9,1 %	303 939	10,2 %	320 834	10,9 %	345 114	9,6 %
Andre driftskostnader	321 253	12,8 %	405 389	12,5 %	475 128	12,0 %	396 460	13,3 %	382 857	13,0 %	441 240	12,3 %
Ordinære avskrivninger	47 897	1,9 %	61 644	1,9 %	72 566	1,8 %	68 496	2,3 %	68 810	2,3 %	70 528	2,0 %
Driftsresultat	53 830	2,1 %	73 078	2,3 %	137 622	3,5 %	- 1 382	0,0 %	90 733	3,1 %	131 140	3,7 %
Finansinntekter	6 996	0,3 %	5 339	0,2 %	15 964	0,4 %	14 849	0,5 %	15 003	0,5 %	16 815	0,5 %
Finanskostnader	53 707	2,1 %	58 663	1,8 %	69 205	1,8 %	76 833	2,6 %	88 129	3,0 %	77 841	2,2 %
Resultat av finansposter	- 46 711	-1,9 %	- 53 324	-1,6 %	- 53 241	-1,3 %	- 61 984	-2,1 %	- 73 126	-2,5 %	- 59 403	-1,7 %
Ordinært resultat før skatt	7 119	0,3 %	19 754	0,6 %	84 381	2,1 %	- 63 366	-2,1 %	17 607	0,6 %	70 115	2,0 %
Resultat av ekstraordinære poster (EOP)	- 31 761	-1,3 %	- 3 961	-0,1 %	1 382	0,0 %	- 5 280	-0,2 %		0,0 %	29 081	0,8 %
Årsresultat	- 36 461	-1,5 %	420	0,0 %	62 400	1,6 %	- 76 240	-2,6 %	10 550	0,4 %	75 297	2,1 %
Selvfinansiering før EOP etter skatt	43 197	1,7 %	66 025	2,0 %	133 584	3,4 %	- 2 464	-0,1 %	81 537	2,8 %	125 038	3,5 %
Andel med positivt resultatutvikling	44 %		48 %		50 %		21 %		53 %		41 %	
Andel med positivt Ordinært resultat før skatt	59 %		70 %		71 %		47 %		50 %		56 %	
Beregnet antall årsverk	1 279		1 494		1 382		1 099		1 114		1 161	
Anleggsmidler	468 569	42,9 %	500 515	30,7 %	766 389	42,0 %	569 061	39,4 %	480 095	37,8 %	574 269	35,6 %
Immatrielle eiendeler	799	0,1 %	715	0,0 %	221	0,0 %	499	0,0 %	18 704	1,5 %	11 167	0,7 %
Varige driftsmidler	448 042	41,0 %	462 826	28,4 %	658 870	36,1 %	536 681	37,2 %	429 915	33,8 %	518 709	32,2 %
Finansielle anleggsmidler	19 727	1,8 %	36 974	2,3 %	107 298	5,9 %	31 871	2,2 %	31 476	2,5 %	44 385	2,8 %
Omløpsmidler	622 911	57,1 %	1 127 248	69,3 %	1 057 300	58,0 %	874 453	60,6 %	791 629	62,2 %	1 038 699	64,4 %
Varer	177 124	16,2 %	449 543	27,6 %	289 706	15,9 %	313 271	21,7 %	264 386	20,8 %	283 607	17,6 %
Fordringer	378 385	34,7 %	609 457	37,4 %	653 330	35,8 %	394 648	27,3 %	401 984	31,6 %	582 439	36,1 %
Investeringer	281	0,0 %	317	0,0 %	419	0,0 %	10 008	0,7 %	30 624	2,4 %		0,0 %
Bankinnskudd og lignende	67 121	6,1 %	67 931	4,2 %	113 845	6,2 %	156 194	10,8 %	94 635	7,4 %	172 653	10,7 %
Eiendeler	1 091 478	100,0 %	1 627 763	100,0 %	1 823 689	100,0 %	1 443 514	100,0 %	1 271 724	100,0 %	1 612 968	100,0 %
Egenkapital	190 365	17,4 %	317 055	19,5 %	403 602	22,1 %	242 564	16,8 %	331 659	26,1 %	436 450	27,1 %
Avsetning forpliktelser	6 529	0,6 %	6 152	0,4 %	7 543	0,4 %	8 165	0,6 %	12 984	1,0 %	15 564	1,0 %
Annen langsiktig gjeld	363 638	33,3 %	360 700	22,2 %	522 608	28,7 %	453 208	31,4 %	343 260	27,0 %	419 820	26,0 %
Kortsiktig gjeld	530 946	48,6 %	943 856	58,0 %	889 936	48,8 %	739 577	51,2 %	583 822	45,9 %	741 130	45,9 %
Egenkapital og gjeld	1 091 478	100,0 %	1 627 763	100,0 %	1 823 689	100,0 %	1 443 514	100,0 %	1 271 725	100,0 %	1 612 964	100,0 %
Arbeidskapital (finansiert)	91 965	8,4 %	183 392	11,3 %	167 364	9,2 %	134 876	9,3 %	207 807	16,3 %	297 569	18,4 %
<i>Nøkkeltall (aritmetiske gjennomsnitt i utvalget)</i>												
Selvfinansiering før EOP i % av omsetning	1,9 %		2,9 %		2,7 %		-1,1 %		-2,0 %		2,6 %	
Arbeidskapital i % av omsetning	1,0 %		4,0 %		5,0 %		1,4 %		-1,3 %		7,5 %	
Ordinært resultat i % av omsetning	-0,5 %		0,0 %		1,2 %		-4,2 %		-7,9 %		-0,6 %	
Egenkapitalandel	18,6 %		17,3 %		18,6 %		13,7 %		17,9 %		25,2 %	
Totalkapitalrentabilitet	4,7 %		9,5 %		7,9 %		0,1 %		6,4 %		7,4 %	
Totalkapitalrentabilitet (veid gjennomsnitt)	6,1 %		5,5 %		8,9 %		0,9 %		8,0 %		10,0 %	

e) Filet hvitfisk

	1995		1996		1997		1998		1999		2000	
Antall (N)	19		16		18		18		18		18	
Driftsinntekter	1 744 657	100,0 %	1 619 778	100,0 %	1 959 582	100,0 %	2 230 963	100,0 %	2 006 473	100,0 %	2 069 770	100,0 %
Vareforbruk	1 222 312	70,1 %	1 098 583	67,8 %	1 277 233	65,2 %	1 512 985	67,8 %	1 489 410	74,2 %	1 532 470	74,0 %
Lønnskostnader	377 236	21,6 %	343 845	21,2 %	403 475	20,6 %	408 733	18,3 %	380 121	18,9 %	375 239	18,1 %
Andre driftskostnader	130 600	7,5 %	134 600	8,3 %	175 471	9,0 %	173 231	7,8 %	165 271	8,2 %	176 647	8,5 %
Ordinære avskrivninger	32 443	1,9 %	36 774	2,3 %	38 534	2,0 %	45 004	2,0 %	52 178	2,6 %	51 859	2,5 %
Driftsresultat	- 17 934	-1,0 %	5 976	0,4 %	64 869	3,3 %	91 010	4,1 %	- 80 507	-4,0 %	- 66 445	-3,2 %
Finansinntekter	7 984	0,5 %	6 232	0,4 %	7 987	0,4 %	14 540	0,7 %	40 812	2,0 %	11 264	0,5 %
Finanskostnader	32 771	1,9 %	30 633	1,9 %	32 609	1,7 %	39 220	1,8 %	56 097	2,8 %	66 874	3,2 %
Resultat av finansposter	- 24 787	-1,4 %	- 24 401	-1,5 %	- 24 622	-1,3 %	- 24 680	-1,1 %	- 15 285	-0,8 %	- 46 878	-2,3 %
Ordinært resultat før skatt	- 42 721	-2,4 %	- 18 425	-1,1 %	40 247	2,1 %	66 330	3,0 %	- 95 792	-4,8 %	- 122 054	-5,9 %
Resultat av ekstraordinære poster (EOP)	2 670	0,2 %	- 639	0,0 %	- 1 665	-0,1 %	113 331	5,1 %	18 100	0,9 %	15 387	0,7 %
Årsresultat	- 37 416	-2,1 %	- 22 500	-1,4 %	35 955	1,8 %	170 195	7,6 %	- 68 718	-3,4 %	- 93 683	-4,5 %
Selvfinansiering før EOP etter skatt	- 7 643	-0,4 %	14 913	0,9 %	76 154	3,9 %	101 868	4,6 %	- 30 006	-1,5 %	- 53 463	-2,6 %
Andel med positivt resultatutvikling	16 %		75 %		78 %		78 %		6 %		56 %	
Andel med positivt Ordinært resultat før skatt	37 %		50 %		83 %		89 %		33 %		28 %	
Beregnet antall årsverk	1 728		1 502		1 688		1 618		1 443		1 381	
Anleggsmidler	318 880	41,0 %	329 970	44,6 %	368 954	45,5 %	498 732	48,7 %	612 462	54,0 %	643 372	53,0 %
Immatrielle eiendeler	1	0,0 %	806	0,1 %	772	0,1 %	4 500	0,4 %	39 890	3,5 %	47 535	3,9 %
Varige driftsmidler	235 807	30,3 %	250 880	33,9 %	275 881	34,1 %	284 737	27,8 %	345 863	30,5 %	404 642	33,3 %
Finansielle anleggsmidler	83 072	10,7 %	78 284	10,6 %	92 301	11,4 %	209 495	20,5 %	226 709	20,0 %	191 190	15,8 %
Omløpsmidler	458 381	59,0 %	410 248	55,4 %	441 049	54,5 %	525 566	51,3 %	522 006	46,0 %	570 438	47,0 %
Varer	169 179	21,8 %	125 421	16,9 %	111 222	13,7 %	203 958	19,9 %	203 610	17,9 %	191 140	15,7 %
Fordringer	244 366	31,4 %	260 610	35,2 %	293 099	36,2 %	276 197	27,0 %	280 609	24,7 %	349 613	28,8 %
Investeringer	3 884	0,5 %		0,0 %		0,0 %		0,0 %		0,0 %		0,0 %
Bankinnskudd og lignende	40 952	5,3 %	24 217	3,3 %	36 728	4,5 %	45 411	4,4 %	37 787	3,3 %	29 685	2,4 %
Eiendeler	777 261	100,0 %	740 218	100,0 %	810 003	100,0 %	1 024 298	100,0 %	1 134 468	100,0 %	1 213 810	100,0 %
Egenkapital	119 732	15,4 %	140 343	19,0 %	171 066	21,1 %	250 660	24,5 %	308 534	27,2 %	300 043	24,7 %
Avsetning forpliktelser	1 475	0,2 %	990	0,1 %	1 006	0,1 %	21 685	2,1 %	8 879	0,8 %	26 157	2,2 %
Annen langsiktig gjeld	238 346	30,7 %	242 694	32,8 %	257 196	31,8 %	368 174	35,9 %	345 679	30,5 %	324 308	26,7 %
Kortsiktig gjeld	417 707	53,7 %	356 189	48,1 %	380 735	47,0 %	383 779	37,5 %	471 376	41,6 %	563 298	46,4 %
Egenkapital og gjeld	777 261	100,0 %	740 218	100,0 %	810 003	100,0 %	1 024 298	100,0 %	1 134 468	100,0 %	1 213 806	100,0 %
Arbeidskapital (finansiell)	40 674	5,2 %	54 059	7,3 %	60 314	7,4 %	141 787	13,8 %	50 630	4,5 %	7 140	0,6 %
<i>Nøkkeltall (aritmetiske gjennomsnitt i utvalget)</i>												
Selvfinansiering før EOP i % av omsetning	-0,8 %		1,3 %		3,9 %		5,1 %		-2,7 %		-2,8 %	
Arbeidskapital i % av omsetning	1,8 %		1,9 %		1,9 %		4,6 %		-1,0 %		-2,3 %	
Ordinært resultat i % av omsetning	-2,8 %		-0,7 %		2,1 %		3,6 %		-5,8 %		-6,0 %	
Egenkapitalandel	14,4 %		19,9 %		21,0 %		22,9 %		16,8 %		13,1 %	
Totalkapitalrentabilitet	-1,4 %		4,1 %		10,1 %		13,9 %		-4,9 %		-5,6 %	
Totalkapitalrentabilitet (veid gjennomsnitt)	-1,4 %		1,7 %		9,2 %		11,5 %		-3,7 %		-4,7 %	

3 Rekeindustrien

	1995		1996		1997		1998		1999		2000	
Antall (N)	18		17		16		16		16		15	
Driftsinntekter	946 580	100,0 %	853 479	100,0 %	904 564	100,0 %	1 164 423	100,0 %	1 214 556	100,0 %	1 282 487	100,0 %
Vareforbruk	705 647	74,5 %	595 002	69,7 %	614 127	67,9 %	821 029	70,5 %	872 951	71,9 %	905 861	70,6 %
Lønnskostnader	90 181	9,5 %	93 873	11,0 %	100 144	11,1 %	115 418	9,9 %	114 375	9,4 %	115 936	9,0 %
Andre driftskostnader	106 209	11,2 %	110 863	13,0 %	131 060	14,5 %	151 092	13,0 %	144 982	11,9 %	178 328	13,9 %
Ordinære avskrivninger	17 621	1,9 %	16 617	1,9 %	15 615	1,7 %	16 857	1,4 %	18 417	1,5 %	24 803	1,9 %
Driftsresultat	26 922	2,8 %	37 124	4,3 %	43 618	4,8 %	60 027	5,2 %	63 830	5,3 %	57 559	4,5 %
Finansinntekter	3 412	0,4 %	2 149	0,3 %	2 486	0,3 %	2 432	0,2 %	11 992	1,0 %	14 711	1,1 %
Finanskostnader	23 981	2,5 %	22 161	2,6 %	19 322	2,1 %	24 054	2,1 %	29 203	2,4 %	38 251	3,0 %
Resultat av finansposter	- 20 569	-2,2 %	- 20 012	-2,3 %	- 16 836	-1,9 %	- 21 622	-1,9 %	- 17 211	-1,4 %	- 23 540	-1,8 %
Ordinært resultat før skatt	6 353	0,7 %	17 112	2,0 %	26 782	3,0 %	38 405	3,3 %	46 619	3,8 %	34 019	2,7 %
Resultat av ekstraordinære poster (EOP)	3 527	0,4 %	248	0,0 %	- 348	0,0 %	0	0,0 %	0	0,0 %	0	0,0 %
Årsresultat	7 221	0,8 %	11 587	1,4 %	22 052	2,4 %	32 266	2,8 %	35 504	2,9 %	32 632	2,5 %
Selvfinansiering før EOP etter skatt	21 315	2,3 %	27 956	3,3 %	38 015	4,2 %	49 123	4,2 %	53 921	4,4 %	57 435	4,5 %
Andel med positivt resultatutvikling	28 %		53 %		75 %		50 %		63 %		47 %	
Andel med positivt Ordinært resultat før skatt	61 %		76 %		81 %		88 %		81 %		60 %	
Beregnet antall årsverk	393		397		406		446		423		415	
Anleggsmidler	155 744	28,6 %	175 192	35,5 %	154 399	30,4 %	191 360	36,0 %	324 924	46,5 %	366 884	39,2 %
Immatrielle eiendeler	994	0,2 %	2 721	0,6 %	2 046	0,4 %	986	0,2 %	1 319	0,2 %	4 428	0,5 %
Varige driftsmidler	135 015	24,8 %	127 633	25,8 %	115 023	22,7 %	139 803	26,3 %	255 001	36,5 %	291 294	31,1 %
Finansielle anleggsmidler	19 735	3,6 %	44 838	9,1 %	37 330	7,4 %	50 571	9,5 %	68 604	9,8 %	71 159	7,6 %
Omløpsmidler	387 912	71,4 %	319 002	64,5 %	352 981	69,6 %	339 569	64,0 %	373 435	53,5 %	569 103	60,8 %
Varer	205 169	37,7 %	176 915	35,8 %	180 151	35,5 %	163 948	30,9 %	188 500	27,0 %	312 270	33,4 %
Fordringer	163 466	30,1 %	119 647	24,2 %	153 883	30,3 %	147 960	27,9 %	161 829	23,2 %	217 300	23,2 %
Investeringer	276	0,1 %	825	0,2 %	1	0,0 %	1	0,0 %	0	0,0 %	0	0,0 %
Bankinnskudd og lignende	19 001	3,5 %	21 615	4,4 %	18 946	3,7 %	27 660	5,2 %	22 388	3,2 %	39 533	4,2 %
Eiendeler	543 656	100,0 %	494 194	100,0 %	507 380	100,0 %	530 929	100,0 %	698 359	100,0 %	935 987	100,0 %
Egenkapital	107 912	19,8 %	116 542	23,6 %	104 538	20,6 %	137 547	25,9 %	175 317	25,1 %	192 012	20,5 %
Avsetning forpliktelser	2 098	0,4 %	3 925	0,8 %	2 988	0,6 %	6 534	1,2 %	9 175	1,3 %	13 021	1,4 %
Annen langsiktig gjeld	139 608	25,7 %	127 836	25,9 %	120 669	23,8 %	126 433	23,8 %	237 032	33,9 %	312 072	33,3 %
Kortsiktig gjeld	294 036	54,1 %	245 892	49,8 %	279 185	55,0 %	260 415	49,0 %	276 831	39,6 %	418 878	44,8 %
Egenkapital og gjeld	543 656	100,0 %	494 194	100,0 %	507 380	100,0 %	530 929	100,0 %	698 355	100,0 %	935 983	100,0 %
Arbeidskapital (finansiell)	93 876	17,3 %	73 110	14,8 %	73 796	14,5 %	79 154	14,9 %	96 604	13,8 %	150 225	16,0 %
<i>Nøkkeltall (aritmetiske gjennomsnitt i utvalget)</i>												
Selvfinansiering før EOP i % av omsetning	1,4 %		2,6 %		3,7 %		4,2 %		4,1 %		3,4 %	
Arbeidskapital i % av omsetning	12,5 %		8,7 %		7,1 %		6,6 %		7,9 %		8,7 %	
Ordinært resultat i % av omsetning	-0,4 %		1,1 %		2,3 %		3,2 %		2,7 %		1,1 %	
Egenkapitalandel	18,4 %		18,2 %		14,7 %		24,5 %		26,6 %		23,0 %	
Totalkapitalrentabilitet	8,3 %		6,1 %		10,1 %		14,3 %		13,0 %		7,9 %	
Totalkapitalrentabilitet (veid gjennomsnitt)	6,3 %		7,6 %		9,6 %		12,0 %		12,3 %		8,9 %	

4 Hermetikk

	1995		1996		1997		1998		1999		2000	
Antall (N)	17		14		13		12		10		9	
Driftsinntekter	452 906	100,0 %	438 538	100,0 %	461 931	100,0 %	309 776	100,0 %	269 865	100,0 %	233 007	100,0 %
Vareforbruk	257 743	56,9 %	251 319	57,3 %	262 657	56,9 %	195 471	63,1 %	176 417	65,4 %	148 517	63,7 %
Lønnskostnader	96 800	21,4 %	87 876	20,0 %	94 809	20,5 %	57 186	18,5 %	48 139	17,8 %	43 687	18,7 %
Andre driftskostnader	73 369	16,2 %	71 806	16,4 %	74 579	16,1 %	50 723	16,4 %	45 200	16,7 %	39 565	17,0 %
Ordinære avskrivninger	12 093	2,7 %	11 850	2,7 %	13 318	2,9 %	10 874	3,5 %	8 004	3,0 %	7 463	3,2 %
Driftsresultat	12 901	2,8 %	15 687	3,6 %	16 568	3,6 %	- 4 478	-1,4 %	- 7 895	-2,9 %	- 6 225	-2,7 %
Finansinntekter	1 417	0,3 %	2 733	0,6 %	2 338	0,5 %	1 364	0,4 %	1 209	0,4 %	3 983	1,7 %
Finanskostnader	6 752	1,5 %	5 760	1,3 %	6 086	1,3 %	7 301	2,4 %	7 134	2,6 %	6 128	2,6 %
Resultat av finansposter	- 5 335	-1,2 %	- 3 027	-0,7 %	- 3 748	-0,8 %	- 5 937	-1,9 %	- 5 925	-2,2 %	- 2 145	-0,9 %
Ordinært resultat før skatt	7 566	1,7 %	12 660	2,9 %	12 820	2,8 %	- 10 415	-3,4 %	- 13 820	-5,1 %	- 8 370	-3,6 %
Resultat av ekstraordinære poster (EOP)	108	0,0 %	3 203	0,7 %	134	0,0 %	- 182	-0,1 %	2 512	0,9 %	37 799	16,2 %
Årsresultat	2 962	0,7 %	12 244	2,8 %	7 115	1,5 %	- 9 364	-3,0 %	- 8 132	-3,0 %	21 184	9,1 %
Selvfinansiering før EOP etter skatt	14 947	3,3 %	20 891	4,8 %	20 299	4,4 %	1 692	0,5 %	- 2 998	-1,1 %	1 432	0,6 %
Andel med positivt resultatutvikling	47 %		43 %		38 %		17 %		30 %		44 %	
Andel med positivt Ordinært resultat før skatt	53 %		64 %		69 %		33 %		30 %		33 %	
Beregnet antall årsverk	402		350		361		211		168		148	
Anleggsmidler	83 849	29,8 %	77 245	29,7 %	105 573	32,7 %	99 392	42,6 %	92 925	48,3 %	76 149	37,7 %
Immatrielle eiendeler	1 663	0,6 %	1 979	0,8 %	2 309	0,7 %	1 928	0,8 %	5 242	2,7 %	3 154	1,6 %
Varige driftsmidler	77 025	27,4 %	70 561	27,2 %	98 625	30,5 %	92 645	39,7 %	84 633	44,0 %	66 543	33,0 %
Finansielle anleggsmidler	5 161	1,8 %	4 706	1,8 %	4 639	1,4 %	4 819	2,1 %	3 045	1,6 %	6 454	3,2 %
Omløpsmidler	197 270	70,2 %	182 565	70,3 %	217 486	67,3 %	134 018	57,4 %	99 451	51,7 %	125 755	62,3 %
Varer	98 406	35,0 %	84 244	32,4 %	77 541	24,0 %	59 051	25,3 %	38 138	19,8 %	28 501	14,1 %
Fordringer	85 988	30,6 %	68 170	26,2 %	71 461	22,1 %	55 596	23,8 %	47 210	24,5 %	40 219	19,9 %
Investeringer	46	0,0 %	48	0,0 %	50	0,0 %	51	0,0 %	6 041	3,1 %	3 197	1,6 %
Bankinnskudd og lignende	12 830	4,6 %	30 103	11,6 %	68 434	21,2 %	19 320	8,3 %	8 062	4,2 %	53 838	26,7 %
Eiendeler	281 119	100,0 %	259 810	100,0 %	323 059	100,0 %	233 410	100,0 %	192 376	100,0 %	201 904	100,0 %
Egenkapital	126 546	45,0 %	135 130	52,0 %	142 861	44,2 %	67 233	28,8 %	64 062	33,3 %	76 359	37,8 %
Avsetning forpliktelser	2 463	0,9 %	2 754	1,1 %	3 726	1,2 %	2 654	1,1 %	3 090	1,6 %	9 786	4,8 %
Annen langsiktig gjeld	60 811	21,6 %	49 054	18,9 %	78 595	24,3 %	68 072	29,2 %	70 856	36,8 %	51 750	25,6 %
Kortsiktig gjeld	91 299	32,5 %	72 870	28,0 %	97 877	30,3 %	95 451	40,9 %	54 368	28,3 %	64 007	31,7 %
Egenkapital og gjeld	281 119	100,0 %	259 810	100,0 %	323 059	100,0 %	233 410	100,0 %	192 376	100,0 %	201 902	100,0 %
Arbeidskapital (finansuell)	105 971	37,7 %	109 695	42,2 %	119 609	37,0 %	38 567	16,5 %	45 083	23,4 %	61 748	30,6 %
<i>Nøkkeltall (aritmetiske gjennomsnitt i utvalget)</i>												
Selvfinansiering før EOP i % av omsetning	0,4 %		1,4 %		0,4 %		-2,8 %		-3,1 %		1,8 %	
Arbeidskapital i % av omsetning	12,4 %		14,7 %		0,6 %		3,4 %		6,7 %		11,2 %	
Ordinært resultat i % av omsetning	-2,1 %		0,0 %		-3,6 %		-9,9 %		-8,0 %		-2,5 %	
Egenkapitalandel	22,0 %		32,7 %		20,5 %		10,7 %		29,6 %		31,2 %	
Totalkapitalrentabilitet	-0,6 %		5,2 %		3,9 %		-2,4 %		-2,2 %		4,5 %	
Totalkapitalrentabilitet (veid gjennomsnitt)	5,4 %		7,0 %		6,5 %		-1,4 %		-3,5 %		-1,2 %	

5 Annen foredling i kombinasjon med oppdrett

	1995		1996		1997		1998		1999		2000	
Antall (N)	15		14		16		12		11		10	
Driftsinntekter	1 127 394	100,0 %	1 142 910	100,0 %	1 359 862	100,0 %	659 908	100,0 %	717 973	100,0 %	928 733	100,0 %
Vareforbruk	779 311	69,1 %	817 249	71,5 %	937 366	68,9 %	406 034	61,5 %	430 166	59,9 %	555 124	59,8 %
Lønnskostnader	127 487	11,3 %	141 325	12,4 %	171 164	12,6 %	102 367	15,5 %	107 822	15,0 %	105 659	11,4 %
Andre driftskostnader	120 183	10,7 %	88 526	7,7 %	137 804	10,1 %	68 091	10,3 %	88 231	12,3 %	114 503	12,3 %
Ordinære avskrivninger	32 764	2,9 %	37 095	3,2 %	46 143	3,4 %	26 621	4,0 %	26 056	3,6 %	27 662	3,0 %
Driftsresultat	67 649	6,0 %	58 715	5,1 %	67 385	5,0 %	56 795	8,6 %	65 698	9,2 %	125 785	13,5 %
Finansinntekter	16 570	1,5 %	12 614	1,1 %	14 123	1,0 %	3 655	0,6 %	9 718	1,4 %	12 781	1,4 %
Finanskostnader	37 961	3,4 %	42 929	3,8 %	57 818	4,3 %	27 002	4,1 %	36 293	5,1 %	36 679	3,9 %
Resultat av finansposter	- 21 391	-1,9 %	- 30 315	-2,7 %	- 43 695	-3,2 %	- 23 347	-3,5 %	- 26 575	-3,7 %	- 23 898	-2,6 %
Ordinært resultat før skatt	46 258	4,1 %	28 400	2,5 %	23 690	1,7 %	33 448	5,1 %	39 123	5,4 %	101 887	11,0 %
Resultat av ekstraordinære poster (EOP)	- 8 417	-0,7 %	12 276	1,1 %	8 836	0,6 %	1 052	0,2 %	0,0 %	0,0 %	7 868	0,8 %
Årsresultat	32 803	2,9 %	36 252	3,2 %	24 861	1,8 %	34 910	5,3 %	32 445	4,5 %	78 548	8,5 %
Selvfinansiering før EOP etter skatt	73 985	6,6 %	61 071	5,3 %	62 168	4,6 %	60 479	9,2 %	58 501	8,1 %	101 064	10,9 %
Andel med positivt resultatutvikling	40 %		36 %		56 %		83 %		45 %		90 %	
Andel med positivt Ordinært resultat før skatt	80 %		71 %		75 %		92 %		73 %		90 %	
Beregnet antall årsverk	546		580		671		381		382		363	
Anleggsmidler	355 144	42,5 %	437 757	44,6 %	543 158	42,1 %	280 353	41,1 %	313 625	41,0 %	345 383	35,4 %
Immatrielle eiendeler	2	0,0 %	2 080	0,2 %	14 665	1,1 %	43 434	6,4 %	57 556	7,5 %	42 542	4,4 %
Varige driftsmidler	245 035	29,3 %	290 007	29,6 %	333 642	25,9 %	180 212	26,4 %	187 776	24,5 %	217 552	22,3 %
Finansielle anleggsmidler	110 107	13,2 %	145 669	14,9 %	194 851	15,1 %	56 707	8,3 %	68 293	8,9 %	85 286	8,7 %
Omløpsmidler	481 060	57,5 %	542 828	55,4 %	745 913	57,9 %	402 317	58,9 %	451 996	59,0 %	630 820	64,6 %
Varer	289 179	34,6 %	322 236	32,9 %	360 749	28,0 %	274 677	40,2 %	267 474	34,9 %	288 511	29,6 %
Fordringer	170 415	20,4 %	188 681	19,2 %	307 321	23,8 %	103 441	15,2 %	173 551	22,7 %	303 602	31,1 %
Investeringer	12 349	1,5 %	6 569	0,7 %	49 941	3,9 %	2 000	0,3 %	0,0 %	0,0 %	6 922	0,7 %
Bankinnskudd og lignende	9 117	1,1 %	25 342	2,6 %	27 902	2,2 %	22 199	3,3 %	10 971	1,4 %	31 785	3,3 %
Eiendeler	836 204	100,0 %	980 585	100,0 %	1 289 071	100,0 %	682 670	100,0 %	765 621	100,0 %	976 203	100,0 %
Egenkapital	158 891	19,0 %	189 939	19,4 %	238 839	18,5 %	158 966	23,3 %	164 787	21,5 %	192 911	19,8 %
Avsetning forpliktelses	34 746	4,2 %	37 709	3,8 %	45 754	3,5 %	35 846	5,3 %	38 686	5,1 %	56 942	5,8 %
Annen langsiktig gjeld	267 591	32,0 %	275 416	28,1 %	423 737	32,9 %	246 834	36,2 %	272 011	35,5 %	265 364	27,2 %
Kortsiktig gjeld	374 975	44,8 %	477 520	48,7 %	580 741	45,1 %	241 024	35,3 %	290 134	37,9 %	460 987	47,2 %
Egenkapital og gjeld	836 204	100,0 %	980 585	100,0 %	1 289 071	100,0 %	682 670	100,0 %	765 618	100,0 %	976 204	100,0 %
Arbeidskapital (finansuell)	106 085	12,7 %	65 308	6,7 %	165 172	12,8 %	161 293	23,6 %	161 862	21,1 %	169 833	17,4 %
<i>Nøkkeltall (aritmetiske gjennomsnitt i utvalget)</i>												
Selvfinansiering før EOP i % av omsetning	6,9 %		5,5 %		3,5 %		6,1 %		6,9 %		10,0 %	
Arbeidskapital i % av omsetning	14,4 %		15,7 %		22,4 %		27,1 %		32,2 %		27,7 %	
Ordinært resultat i % av omsetning	3,9 %		2,3 %		0,7 %		2,5 %		3,8 %		9,1 %	
Egenkapitalandel	21,3 %		26,2 %		29,3 %		26,5 %		26,6 %		25,2 %	
Totalkapitalrentabilitet	10,1 %		7,6 %		6,1 %		9,8 %		8,9 %		13,2 %	
Totalkapitalrentabilitet (veid gjennomsnitt)	10,8 %		7,8 %		7,1 %		9,7 %		10,7 %		16,0 %	

6 Annen foredling

	1995		1996		1997		1998		1999		2000	
Antall (N)	85		85		85		86		81		75	
Driftsinntekter	1 579 834	100,0 %	1 767 834	100,0 %	2 098 148	100,0 %	2 904 765	100,0 %	3 858 047	100,0 %	3 420 396	100,0 %
Vareforbruk	993 988	62,9 %	1 091 286	61,7 %	1 344 879	64,1 %	1 988 658	68,5 %	2 710 134	70,2 %	2 459 903	71,9 %
Lønnskostnader	312 082	19,8 %	371 026	21,0 %	403 222	19,2 %	506 101	17,4 %	625 534	16,2 %	514 178	15,0 %
Andre driftskostnader	175 494	11,1 %	208 822	11,8 %	236 631	11,3 %	301 770	10,4 %	362 135	9,4 %	345 594	10,1 %
Ordinære avskrivninger	50 846	3,2 %	57 071	3,2 %	58 986	2,8 %	71 645	2,5 %	88 509	2,3 %	94 906	2,8 %
Driftsresultat	47 424	3,0 %	39 628	2,2 %	54 430	2,6 %	36 591	1,3 %	71 735	1,9 %	5 815	0,2 %
Finansinntekter	6 386	0,4 %	5 236	0,3 %	8 094	0,4 %	16 471	0,6 %	26 142	0,7 %	26 406	0,8 %
Finanskostnader	37 717	2,4 %	35 903	2,0 %	31 375	1,5 %	48 609	1,7 %	71 432	1,9 %	64 952	1,9 %
Resultat av finansposter	- 31 331	-2,0 %	- 30 667	-1,7 %	- 23 281	-1,1 %	- 32 138	-1,1 %	- 45 291	-1,2 %	- 38 546	-1,1 %
Ordinært resultat før skatt	16 093	1,0 %	8 961	0,5 %	31 149	1,5 %	4 453	0,2 %	26 444	0,7 %	- 32 731	-1,0 %
Resultat av ekstraordinære poster (EOP)	12 905	0,8 %	8 866	0,5 %	1 739	0,1 %	2 927	0,1 %	- 6 433	-0,2 %	400	0,0 %
Årsresultat	21 469	1,4 %	12 619	0,7 %	25 969	1,2 %	200	0,0 %	12 743	0,3 %	- 22 851	-0,7 %
Selvfinansiering før EOP etter skatt	59 412	3,8 %	60 824	3,4 %	83 216	4,0 %	68 918	2,4 %	110 930	2,9 %	71 655	2,1 %
Andel med positivt resultatutvikling	48 %		46 %		47 %		45 %		47 %		37 %	
Andel med positivt Ordinært resultat før skatt	60 %		51 %		61 %		58 %		63 %		56 %	
Beregnet antall årsverk	1 325		1 508		1 574		1 883		2 222		1 766	
Anleggsmidler	447 347	54,4 %	477 660	54,3 %	588 020	53,4 %	703 032	53,7 %	917 288	51,5 %	893 083	52,3 %
Immatrielle eiendeler	2 906	0,4 %	1 653	0,2 %	15 013	1,4 %	20 775	1,6 %	42 100	2,4 %	35 410	2,1 %
Varige driftsmidler	423 747	51,6 %	442 740	50,3 %	484 396	44,0 %	587 860	44,9 %	769 045	43,2 %	771 659	45,2 %
Finansielle anleggsmidler	20 694	2,5 %	33 267	3,8 %	88 611	8,1 %	93 839	7,2 %	106 143	6,0 %	86 003	5,0 %
Omløpsmidler	374 365	45,6 %	402 387	45,7 %	512 516	46,6 %	607 022	46,3 %	863 097	48,5 %	815 456	47,7 %
Varer	57 372	7,0 %	65 927	7,5 %	75 295	6,8 %	95 928	7,3 %	152 998	8,6 %	125 129	7,3 %
Fordringer	257 301	31,3 %	264 193	30,0 %	358 509	32,6 %	426 364	32,5 %	569 013	32,0 %	577 714	33,8 %
Investeringer	496	0,1 %	1 309	0,1 %	1 850	0,2 %	2 002	0,2 %	1 505	0,1 %	3 551	0,2 %
Bankinnskudd og lignende	59 196	7,2 %	70 958	8,1 %	76 648	7,0 %	81 694	6,2 %	139 581	7,8 %	109 062	6,4 %
Eiendeler	821 712	100,0 %	880 046	100,0 %	1 100 536	100,0 %	1 310 054	100,0 %	1 780 385	100,0 %	1 708 539	100,0 %
Egenkapital	135 073	16,4 %	150 935	17,2 %	193 909	17,6 %	220 576	16,8 %	241 218	13,5 %	222 154	13,0 %
Avsetning forpliktelser	8 450	1,0 %	7 050	0,8 %	7 344	0,7 %	43 278	3,3 %	16 754	0,9 %	15 822	0,9 %
Annen langsiktig gjeld	319 939	38,9 %	312 720	35,5 %	313 514	28,5 %	355 910	27,2 %	555 969	31,2 %	491 717	28,8 %
Kortsiktig gjeld	358 252	43,6 %	409 336	46,5 %	585 769	53,2 %	690 291	52,7 %	966 427	54,3 %	978 752	57,3 %
Egenkapital og gjeld	821 712	100,0 %	880 047	100,0 %	1 100 536	100,0 %	1 310 055	100,0 %	1 780 368	100,0 %	1 708 445	100,0 %
Arbeidskapital (finansiell)	16 113	2,0 %	- 6 949	-0,8 %	- 73 253	-6,7 %	- 83 269	-6,4 %	- 103 330	-5,8 %	- 163 296	-9,6 %
<i>Nøkkeltall (aritmetiske gjennomsnitt i utvalget)</i>												
Selvfinansiering før EOP i % av omsetning	3,6 %		3,6 %		5,6 %		3,4 %		5,4 %		4,3 %	
Arbeidskapital i % av omsetning	-1,8 %		-2,6 %		-7,6 %		-7,6 %		-6,3 %		-9,4 %	
Ordinært resultat i % av omsetning	-0,9 %		-1,8 %		0,7 %		-0,6 %		1,6 %		-0,2 %	
Egenkapitalandel	13,5 %		2,6 %		10,7 %		16,1 %		15,1 %		14,6 %	
Totalkapitalrentabilitet	6,9 %		4,3 %		5,2 %		4,7 %		6,2 %		2,4 %	
Totalkapitalrentabilitet (veid gjennomsnitt)	7,1 %		5,3 %		6,0 %		4,3 %		6,2 %		2,1 %	

f) Lakseslakterier

	1995		1996		1997		1998		1999		2000	
Antall (N)	33		33		37		33		31		31	
Driftsinntekter	428 579	100,0 %	301 097	100,0 %	472 318	100,0 %	519 753	100,0 %	977 173	100,0 %	593 656	100,0 %
Vareforbruk	248 620	58,0 %	99 144	32,9 %	191 143	40,5 %	216 780	41,7 %	592 302	60,6 %	225 484	38,0 %
Lønnskostnader	92 284	21,5 %	115 719	38,4 %	147 124	31,1 %	170 557	32,8 %	203 802	20,9 %	190 381	32,1 %
Andre driftskostnader	48 766	11,4 %	49 463	16,4 %	70 596	14,9 %	83 442	16,1 %	98 699	10,1 %	111 710	18,8 %
Ordinære avskrivninger	19 720	4,6 %	22 475	7,5 %	27 664	5,9 %	28 557	5,5 %	34 399	3,5 %	42 248	7,1 %
Driftsresultat	19 189	4,5 %	14 296	4,7 %	35 791	7,6 %	20 417	3,9 %	47 971	4,9 %	23 833	4,0 %
Finansinntekter	1 890	0,4 %	1 585	0,5 %	2 574	0,5 %	5 427	1,0 %	9 690	1,0 %	2 796	0,5 %
Finanskostnader	14 562	3,4 %	11 611	3,9 %	11 300	2,4 %	15 750	3,0 %	19 494	2,0 %	22 111	3,7 %
Resultat av finansposter	- 12 672	-3,0 %	- 10 026	-3,3 %	- 8 726	-1,8 %	- 10 323	-2,0 %	- 9 805	-1,0 %	- 19 315	-3,3 %
Ordinært resultat før skatt	6 517	1,5 %	4 270	1,4 %	27 065	5,7 %	10 094	1,9 %	38 166	3,9 %	4 518	0,8 %
Resultat av ekstraordinære poster (EOP)	5 665	1,3 %		0,0 %	181	0,0 %	- 5 848	-1,1 %	- 10	0,0 %	400	0,1 %
Årsresultat	9 831	2,3 %	3 227	1,1 %	24 438	5,2 %	1 771	0,3 %	29 796	3,0 %	2 856	0,5 %
Selvfinansiering før EOP etter skatt	23 887	5,6 %	25 702	8,5 %	51 921	11,0 %	36 176	7,0 %	64 205	6,6 %	44 704	7,5 %
Andel med positivt resultatutvikling	52 %		33 %		59 %		30 %		52 %		26 %	
Andel med positivt Ordinært resultat før skatt	67 %		58 %		73 %		61 %		74 %		58 %	
Beregnet antall årsverk	399		475		579		634		728		656	
Anleggsmidler	175 485	66,3 %	165 979	67,1 %	251 671	69,8 %	273 538	69,7 %	356 995	65,4 %	372 344	69,7 %
Immatrielle eiendeler	566	0,2 %	192	0,1 %	241	0,1 %	12 091	3,1 %	2 732	0,5 %	3 882	0,7 %
Varige driftsmidler	165 549	62,5 %	154 823	62,6 %	192 459	53,4 %	197 372	50,3 %	297 080	54,4 %	313 182	58,6 %
Finansielle anleggsmidler	9 370	3,5 %	10 964	4,4 %	58 971	16,4 %	63 526	16,2 %	57 183	10,5 %	55 275	10,3 %
Omløpsmidler	89 348	33,7 %	81 427	32,9 %	108 821	30,2 %	119 011	30,3 %	188 916	34,6 %	161 735	30,3 %
Varer	4 090	1,5 %	5 552	2,2 %	5 881	1,6 %	10 259	2,6 %	8 733	1,6 %	8 661	1,6 %
Fordringer	70 224	26,5 %	58 548	23,7 %	70 310	19,5 %	84 412	21,5 %	147 091	26,9 %	117 863	22,1 %
Investeringer		0,0 %		0,0 %		0,0 %		0,0 %		0,0 %		0,0 %
Bankinnskudd og lignende	15 034	5,7 %	17 327	7,0 %	32 416	9,0 %	23 506	6,0 %	33 092	6,1 %	35 211	6,6 %
Eiendeler	264 833	100,0 %	247 406	100,0 %	360 492	100,0 %	392 549	100,0 %	545 911	100,0 %	534 079	100,0 %
Egenkapital	35 341	13,3 %	37 266	15,1 %	59 424	16,5 %	77 522	19,7 %	91 265	16,7 %	88 674	16,6 %
Avsetning forpliktelser	1 800	0,7 %	1 538	0,6 %	2 291	0,6 %	3 497	0,9 %	7 279	1,3 %	5 212	1,0 %
Annen langsiktig gjeld	129 693	49,0 %	115 721	46,8 %	143 210	39,7 %	133 837	34,1 %	186 131	34,1 %	201 925	37,8 %
Kortsiktig gjeld	97 999	37,0 %	92 880	37,5 %	155 567	43,2 %	177 695	45,3 %	261 232	47,9 %	238 187	44,6 %
Egenkapital og gjeld	264 833	100,0 %	247 406	100,0 %	360 492	100,0 %	392 551	100,0 %	545 907	100,0 %	533 998	100,0 %
Arbeidskapital (finansiell)	- 8 651	-3,3 %	- 11 453	-4,6 %	- 46 746	-13,0 %	- 58 684	-14,9 %	- 72 316	-13,2 %	- 76 452	-14,3 %
<i>Nøkkeltall (aritmetiske gjennomsnitt i utvalget)</i>												
Selvfinansiering før EOP i % av omsetning	7,9 %		8,6 %		11,1 %		8,6 %		11,3 %		7,3 %	
Arbeidskapital i % av omsetning	-2,9 %		1,9 %		-18,3 %		-20,8 %		-12,7 %		-20,2 %	
Ordinært resultat i % av omsetning	0,4 %		-0,3 %		3,6 %		2,3 %		5,9 %		-0,4 %	
Egenkapitalandel	15,4 %		13,6 %		14,5 %		20,7 %		18,8 %		17,3 %	
Totalkapitalrentabilitet	8,9 %		4,9 %		10,8 %		6,9 %		14,0 %		5,0 %	
Totalkapitalrentabilitet (veid gjennomsnitt)	8,5 %		6,4 %		11,2 %		6,9 %		12,1 %		5,3 %	

7 Røykerier

	1995		1996		1997		1998		1999		2000	
Antall (N)	20		23		25		25		20		20	
Driftsinntekter	343 887	100,0 %	373 710	100,0 %	529 679	100,0 %	679 887	100,0 %	1 046 633	100,0 %	1 010 443	100,0 %
Vareforbruk	230 893	67,1 %	244 602	65,5 %	359 788	67,9 %	471 160	69,3 %	743 915	71,1 %	710 905	70,4 %
Lønnskostnader	51 760	15,1 %	58 620	15,7 %	87 419	16,5 %	114 294	16,8 %	128 679	12,3 %	130 623	12,9 %
Andre driftskostnader	42 663	12,4 %	47 394	12,7 %	66 017	12,5 %	93 557	13,8 %	123 595	11,8 %	115 422	11,4 %
Ordinære avskrivninger	6 182	1,8 %	8 004	2,1 %	10 380	2,0 %	12 375	1,8 %	17 835	1,7 %	20 207	2,0 %
Driftsresultat	12 389	3,6 %	15 090	4,0 %	6 075	1,1 %	- 11 499	-1,7 %	32 609	3,1 %	33 286	3,3 %
Finansinntekter	2 382	0,7 %	2 356	0,6 %	6 837	1,3 %	4 053	0,6 %	7 241	0,7 %	22 965	2,3 %
Finanskostnader	9 379	2,7 %	9 713	2,6 %	10 340	2,0 %	16 420	2,4 %	19 998	1,9 %	22 901	2,3 %
Resultat av finansposter	- 6 997	-2,0 %	- 7 357	-2,0 %	- 3 503	-0,7 %	- 12 367	-1,8 %	- 12 757	-1,2 %	- 981	-0,1 %
Ordinært resultat før skatt	5 392	1,6 %	7 733	2,1 %	2 572	0,5 %	- 23 866	-3,5 %	19 852	1,9 %	33 350	3,3 %
Resultat av ekstraordinære poster (EOP)	975	0,3 %	- 105	0,0 %	615	0,1 %	1	0,0 %	819	0,1 %		0,0 %
Årsresultat	2 081	0,6 %	5 987	1,6 %	1 615	0,3 %	- 24 229	-3,6 %	17 011	1,6 %	23 380	2,3 %
Selvfinansiering før EOP etter skatt	7 288	2,1 %	14 096	3,8 %	11 380	2,1 %	- 11 855	-1,7 %	34 027	3,3 %	43 595	4,3 %
Andel med positivt resultatutvikling	35 %		48 %		36 %		24 %		60 %		50 %	
Andel med positivt Ordinært resultat før skatt	55 %		57 %		56 %		40 %		65 %		60 %	
Beregnet antall årsverk	213		232		332		415		444		435	
Anleggsmidler	95 830	49,0 %	112 056	49,0 %	129 360	44,3 %	157 669	44,6 %	191 105	42,9 %	221 141	44,4 %
Immatrielle eiendeler	244	0,1 %	1 073	0,5 %	335	0,1 %	560	0,2 %	8 756	2,0 %	4 694	0,9 %
Varige driftsmidler	67 356	34,4 %	84 198	36,8 %	104 031	35,6 %	120 850	34,2 %	147 622	33,2 %	178 494	35,8 %
Finansielle anleggsmidler	28 230	14,4 %	26 785	11,7 %	24 994	8,6 %	36 259	10,3 %	34 727	7,8 %	37 950	7,6 %
Omløpsmidler	99 787	51,0 %	116 504	51,0 %	162 497	55,7 %	195 730	55,4 %	253 954	57,1 %	276 873	55,6 %
Varer	19 568	10,0 %	22 385	9,8 %	31 537	10,8 %	39 599	11,2 %	48 743	11,0 %	61 570	12,4 %
Fordringer	67 140	34,3 %	81 105	35,5 %	101 506	34,8 %	137 946	39,0 %	177 417	39,9 %	182 849	36,7 %
Investeringer	50	0,0 %	125	0,1 %	275	0,1 %	113	0,0 %	113	0,0 %	3 374	0,7 %
Bankinnskudd og lignende	13 029	6,7 %	12 889	5,6 %	29 179	10,0 %	18 054	5,1 %	27 681	6,2 %	29 080	5,8 %
Eiendeler	195 617	100,0 %	228 560	100,0 %	291 857	100,0 %	353 399	100,0 %	445 059	100,0 %	498 014	100,0 %
Egenkapital	33 732	17,2 %	37 134	16,2 %	46 938	16,1 %	31 764	9,0 %	58 641	13,2 %	84 483	17,0 %
Avsetning forpliktelser	700	0,4 %	1 552	0,7 %	1 901	0,7 %	3 929	1,1 %	7 274	1,6 %	7 829	1,6 %
Annen langsiktig gjeld	64 416	32,9 %	68 116	29,8 %	105 220	36,1 %	104 971	29,7 %	149 030	33,5 %	146 935	29,5 %
Kortsiktig gjeld	96 769	49,5 %	121 758	53,3 %	137 798	47,2 %	212 735	60,2 %	230 584	51,8 %	258 768	52,0 %
Egenkapital og gjeld	195 617	100,0 %	228 560	100,0 %	291 857	100,0 %	353 399	100,0 %	445 054	100,0 %	498 015	100,0 %
Arbeidskapital (finansuell)	3 018	1,5 %	- 5 254	-2,3 %	24 699	8,5 %	- 17 005	-4,8 %	23 370	5,3 %	18 105	3,6 %
<i>Nøkkeltall (aritmetiske gjennomsnitt i utvalget)</i>												
Selvfinansiering før EOP i % av omsetning	-2,3 %		-1,5 %		1,0 %		-3,0 %		2,0 %		0,5 %	
Arbeidskapital i % av omsetning	1,7 %		-5,1 %		5,8 %		-0,7 %		1,8 %		-0,5 %	
Ordinært resultat i % av omsetning	-4,8 %		-6,4 %		-3,1 %		-7,0 %		-0,7 %		-1,3 %	
Egenkapitalandel	10,1 %		8,1 %		14,0 %		6,7 %		11,8 %		-8,0 %	
Totalkapitalrentabilitet	2,5 %		0,0 %		0,8 %		-9,6 %		3,9 %		2,8 %	
Totalkapitalrentabilitet (veid gjennomsnitt)	8,2 %		8,1 %		4,6 %		-2,3 %		10,5 %		12,5 %	

8 Annen videreføring

	1995		1996		1997		1998		1999		2000	
Antall (N)	62		66		65		60		62		63	
Driftsinntekter	1 447 311	100,0 %	1 528 253	100,0 %	1 642 822	100,0 %	1 563 288	100,0 %	1 580 358	100,0 %	1 521 797	100,0 %
Vareforbruk	975 644	67,4 %	1 006 264	65,8 %	1 100 457	67,0 %	1 079 379	69,0 %	1 059 936	67,1 %	1 028 096	67,6 %
Lønnskostnader	238 666	16,5 %	269 092	17,6 %	288 656	17,6 %	249 899	16,0 %	254 924	16,1 %	253 921	16,7 %
Andre driftskostnader	164 354	11,4 %	184 793	12,1 %	216 553	13,2 %	181 909	11,6 %	187 206	11,8 %	178 704	11,7 %
Ordinære avskrivninger	32 974	2,3 %	37 259	2,4 %	35 607	2,2 %	27 851	1,8 %	33 454	2,1 %	34 873	2,3 %
Driftsresultat	35 673	2,5 %	30 846	2,0 %	1 549	0,1 %	24 250	1,6 %	44 837	2,8 %	26 203	1,7 %
Finansinntekter	5 657	0,4 %	10 930	0,7 %	7 453	0,5 %	6 093	0,4 %	7 821	0,5 %	15 163	1,0 %
Finanskostnader	27 682	1,9 %	26 472	1,7 %	29 507	1,8 %	26 392	1,7 %	38 927	2,5 %	39 956	2,6 %
Resultat av finansposter	- 22 025	-1,5 %	- 15 542	-1,0 %	- 22 054	-1,3 %	- 20 299	-1,3 %	- 31 106	-2,0 %	- 24 717	-1,6 %
Ordinært resultat før skatt	13 648	0,9 %	15 304	1,0 %	- 20 505	-1,2 %	3 951	0,3 %	13 731	0,9 %	1 410	0,1 %
Resultat av ekstraordinære poster (EOP)	3 941	0,3 %	- 1 159	-0,1 %	- 4 918	-0,3 %	- 2 613	-0,2 %	438	0,0 %	- 1 250	-0,1 %
Årsresultat	11 623	0,8 %	6 652	0,4 %	- 30 089	-1,8 %	- 5 829	-0,4 %	7 426	0,5 %	- 5 433	-0,4 %
Selvfinansiering før EOP etter skatt	40 656	2,8 %	45 070	2,9 %	10 436	0,6 %	24 635	1,6 %	40 634	2,6 %	30 667	2,0 %
Andel med positivt resultatutvikling	44 %		55 %		28 %		40 %		44 %		35 %	
Andel med positivt Ordinært resultat før skatt	63 %		73 %		63 %		60 %		61 %		54 %	
Beregnet antall årsverk	997		1 080		1 111		915		892		856	
Anleggsmidler	319 902	45,0 %	353 738	47,5 %	299 865	41,2 %	234 343	36,5 %	309 435	41,9 %	283 772	38,8 %
Immatrielle eiendeler	4 277	0,6 %	3 685	0,5 %	2 512	0,3 %	1 650	0,3 %	19 618	2,7 %	20 064	2,7 %
Varige driftsmidler	297 810	41,9 %	308 519	41,5 %	276 933	38,0 %	215 924	33,6 %	269 133	36,5 %	247 770	33,9 %
Finansielle anleggsmidler	17 816	2,5 %	41 534	5,6 %	20 420	2,8 %	16 753	2,6 %	20 267	2,7 %	15 931	2,2 %
Omløpsmidler	390 767	55,0 %	390 454	52,5 %	428 418	58,8 %	408 315	63,5 %	428 398	58,1 %	446 967	61,2 %
Varer	144 812	20,4 %	134 758	18,1 %	146 809	20,2 %	141 218	22,0 %	135 516	18,4 %	92 275	12,6 %
Fordringer	182 066	25,6 %	194 623	26,2 %	230 742	31,7 %	225 879	35,1 %	233 651	31,7 %	277 374	38,0 %
Investeringer	884	0,1 %	3 839	0,5 %	3 115	0,4 %	2 206	0,3 %	4 950	0,7 %	11 594	1,6 %
Bankinnskudd og lignende	63 005	8,9 %	57 234	7,7 %	44 597	6,1 %	37 461	5,8 %	55 092	7,5 %	65 724	9,0 %
Eiendeler	710 671	100,0 %	744 192	100,0 %	728 283	100,0 %	642 658	100,0 %	737 833	100,0 %	730 739	100,0 %
Egenkapital	140 230	19,7 %	167 434	22,5 %	118 892	16,3 %	107 656	16,8 %	141 308	19,2 %	156 668	21,4 %
Avsetning forpliktelser	5 678	0,8 %	6 425	0,9 %	6 234	0,9 %	4 594	0,7 %	6 426	0,9 %	3 444	0,5 %
Annen langsiktig gjeld	252 192	35,5 %	265 399	35,7 %	237 771	32,6 %	191 446	29,8 %	232 645	31,5 %	253 584	34,7 %
Kortsiktig gjeld	312 569	44,0 %	304 934	41,0 %	365 386	50,2 %	338 960	52,7 %	357 445	48,4 %	315 939	43,2 %
Egenkapital og gjeld	710 671	100,0 %	744 192	100,0 %	728 283	100,0 %	642 656	100,0 %	737 824	100,0 %	730 603	100,0 %
Arbeidskapital (finansiell)	78 198	11,0 %	85 520	11,5 %	63 032	8,7 %	69 355	10,8 %	70 953	9,6 %	131 028	17,9 %
<i>Nøkkeltall (aritmetiske gjennomsnitt i utvalget)</i>												
Selvfinansiering før EOP i % av omsetning	1,0 %		2,0 %		1,7 %		2,0 %		2,3 %		0,5 %	
Arbeidskapital i % av omsetning	1,7 %		3,6 %		4,3 %		3,2 %		0,4 %		-0,2 %	
Ordinært resultat i % av omsetning	-1,3 %		-0,4 %		-0,6 %		0,0 %		-0,3 %		-3,4 %	
Egenkapitalandel	10,5 %		14,8 %		17,8 %		14,4 %		16,6 %		14,8 %	
Totalkapitalrentabilitet	7,2 %		3,8 %		1,0 %		3,9 %		6,9 %		4,6 %	
Totalkapitalrentabilitet (veid gjennomsnitt)	6,1 %		5,6 %		1,3 %		4,9 %		7,6 %		5,7 %	

g) Lakseforedling

	1995		1996		1997		1998		1999		2000	
Antall (N)	44		46		45		45		40		35	
Driftsinntekter	1 539 277	100,0 %	1 648 899	100,0 %	1 972 969	100,0 %	2 615 718	100,0 %	3 210 025	100,0 %	2 868 794	100,0 %
Vareforbruk	1 065 570	69,2 %	1 143 417	69,3 %	1 419 961	72,0 %	1 967 696	75,2 %	2 418 993	75,4 %	2 196 423	76,6 %
Lønnskostnader	249 971	16,2 %	275 070	16,7 %	308 618	15,6 %	358 510	13,7 %	413 176	12,9 %	360 466	12,6 %
Andre driftskostnader	154 676	10,0 %	177 746	10,8 %	189 763	9,6 %	244 947	9,4 %	285 051	8,9 %	260 494	9,1 %
Ordinære avskrivninger	34 339	2,2 %	37 993	2,3 %	37 886	1,9 %	41 598	1,6 %	48 757	1,5 %	56 592	2,0 %
Driftsresultat	34 721	2,3 %	14 673	0,9 %	16 741	0,8 %	2 967	0,1 %	44 048	1,4 %	- 5 181	-0,2 %
Finansinntekter	7 748	0,5 %	10 856	0,7 %	13 320	0,7 %	13 990	0,5 %	16 838	0,5 %	42 409	1,5 %
Finanskostnader	32 393	2,1 %	32 992	2,0 %	32 190	1,6 %	43 058	1,6 %	57 088	1,8 %	53 069	1,8 %
Resultat av finansposter	- 24 645	-1,6 %	- 22 136	-1,3 %	- 18 870	-1,0 %	- 29 068	-1,1 %	- 40 250	-1,3 %	- 10 660	-0,4 %
Ordinært resultat før skatt	10 076	0,7 %	- 7 463	-0,5 %	- 2 129	-0,1 %	- 26 101	-1,0 %	3 798	0,1 %	- 15 841	-0,6 %
Resultat av ekstraordinære poster (EOP)	6 321	0,4 %	39 782	2,4 %	- 5 494	-0,3 %	- 1 688	-0,1 %	- 6 479	-0,2 %		0,0 %
Årsresultat	7 032	0,5 %	29 456	1,8 %	- 11 021	-0,6 %	- 31 344	-1,2 %	- 6 671	-0,2 %	- 14 606	-0,5 %
Selvfinansiering før EOP etter skatt	35 051	2,3 %	27 667	1,7 %	32 359	1,6 %	11 942	0,5 %	51 757	1,6 %	41 986	1,5 %
Andel med positivt resultatutvikling	50 %		48 %		42 %		36 %		55 %		37 %	
Andel med positivt Ordinært resultat før skatt	57 %		48 %		51 %		47 %		60 %		46 %	
Beregnet antall årsverk	1 055		1 114		1 199		1 317		1 461		1 228	
Anleggsmidler	360 342	45,1 %	378 856	43,3 %	410 893	43,0 %	450 412	42,8 %	507 403	42,0 %	579 813	44,5 %
Immatrielle eiendeler	1 051	0,1 %	865	0,1 %	14 086	1,5 %	7 582	0,7 %	28 320	2,3 %	28 258	2,2 %
Varige driftsmidler	311 109	39,0 %	318 434	36,4 %	359 149	37,6 %	405 788	38,5 %	428 722	35,5 %	504 469	38,7 %
Finansielle anleggsmidler	48 182	6,0 %	59 557	6,8 %	37 658	3,9 %	37 042	3,5 %	50 361	4,2 %	47 081	3,6 %
Omløpsmidler	438 323	54,9 %	495 246	56,7 %	545 109	57,0 %	602 451	57,2 %	699 345	58,0 %	722 109	55,5 %
Varer	74 883	9,4 %	71 414	8,2 %	102 072	10,7 %	106 402	10,1 %	104 619	8,7 %	114 912	8,8 %
Fordringer	309 260	38,7 %	322 102	36,8 %	386 854	40,5 %	444 069	42,2 %	495 521	41,1 %	516 347	39,7 %
Investeringer	329	0,0 %	52 339	6,0 %	2 427	0,3 %	511	0,0 %	114	0,0 %	2 419	0,2 %
Bankinnskudd og lignende	53 851	6,7 %	49 391	5,7 %	53 756	5,6 %	51 469	4,9 %	99 091	8,2 %	88 431	6,8 %
Eiendeler	798 665	100,0 %	874 102	100,0 %	956 002	100,0 %	1 052 863	100,0 %	1 206 748	100,0 %	1 301 922	100,0 %
Egenkapital	134 062	16,8 %	144 434	16,5 %	147 499	15,4 %	112 738	10,7 %	146 210	12,1 %	159 228	12,2 %
Avsetning forpliktelses	3 175	0,4 %	3 436	0,4 %	3 216	0,3 %	14 423	1,4 %	12 598	1,0 %	14 224	1,1 %
Annen langsiktig gjeld	264 699	33,1 %	276 637	31,6 %	229 315	24,0 %	305 769	29,0 %	333 350	27,6 %	363 147	27,9 %
Kortsiktig gjeld	396 729	49,7 %	449 589	51,4 %	575 972	60,2 %	619 933	58,9 %	715 041	59,3 %	765 316	58,8 %
Egenkapital og gjeld	798 665	100,0 %	874 102	100,0 %	956 002	100,0 %	1 052 863	100,0 %	1 206 724	100,0 %	1 301 915	100,0 %
Arbeidskapital (finansuell)	41 594	5,2 %	45 657	5,2 %	- 30 863	-3,2 %	- 17 482	-1,7 %	- 15 696	-1,3 %	- 43 207	-3,3 %
<i>Nøkkeltall (aritmetiske gjennomsnitt i utvalget)</i>												
Selvfinansiering før EOP i % av omsetning	-3,6 %		-1,1 %		2,0 %		-0,4 %		0,7 %		-0,1 %	
Arbeidskapital i % av omsetning	-1,7 %		0,2 %		1,1 %		-0,5 %		-5,2 %		-2,3 %	
Ordinært resultat i % av omsetning	-6,7 %		-4,7 %		-1,0 %		-3,0 %		-1,6 %		-2,9 %	
Egenkapitalandel	12,3 %		11,4 %		12,2 %		9,1 %		11,8 %		7,2 %	
Totalkapitalrentabilitet	1,7 %		0,6 %		3,2 %		-1,7 %		3,0 %		-2,2 %	
Totalkapitalrentabilitet (veid gjennomsnitt)	5,8 %		3,1 %		3,2 %		1,8 %		5,7 %		3,2 %	

h) Fiskemat

	1995		1996		1997		1998		1999		2000	
Antall (N)	34		34		32		31		28		27	
Driftsinntekter	673 226	100,0 %	709 983	100,0 %	727 964	100,0 %	694 311	100,0 %	591 477	100,0 %	617 059	100,0 %
Vareforbruk	439 917	65,3 %	451 745	63,6 %	478 761	65,8 %	476 794	68,7 %	391 076	66,1 %	418 350	67,8 %
Lønnskostnader	124 331	18,5 %	129 307	18,2 %	129 820	17,8 %	114 764	16,5 %	108 228	18,3 %	106 387	17,2 %
Andre driftskostnader	77 221	11,5 %	82 535	11,6 %	81 826	11,2 %	79 973	11,5 %	66 843	11,3 %	69 185	11,2 %
Ordinære avskrivninger	16 621	2,5 %	17 342	2,4 %	16 509	2,3 %	11 553	1,7 %	10 048	1,7 %	10 930	1,8 %
Driftsresultat	15 136	2,2 %	29 055	4,1 %	21 048	2,9 %	11 227	1,6 %	15 282	2,6 %	12 207	2,0 %
Finansinntekter	1 933	0,3 %	2 370	0,3 %	1 265	0,2 %	1 210	0,2 %	2 314	0,4 %	3 352	0,5 %
Finanskostnader	13 246	2,0 %	10 926	1,5 %	9 579	1,3 %	7 481	1,1 %	7 036	1,2 %	9 081	1,5 %
Resultat av finansposter	- 11 313	-1,7 %	- 8 556	-1,2 %	- 8 314	-1,1 %	- 6 271	-0,9 %	- 4 722	-0,8 %	- 5 729	-0,9 %
Ordinært resultat før skatt	3 823	0,6 %	20 499	2,9 %	12 734	1,7 %	4 956	0,7 %	10 560	1,8 %	6 478	1,0 %
Resultat av ekstraordinære poster (EOP)	1 780	0,3 %	35	0,0 %	715	0,1 %	797	0,1 %	0,0 %	0,0 %	- 1 250	-0,2 %
Årsresultat	4 064	0,6 %	16 015	2,3 %	10 329	1,4 %	3 214	0,5 %	7 398	1,3 %	3 852	0,6 %
Selvfinansiering før EOP etter skatt	18 905	2,8 %	33 322	4,7 %	26 123	3,6 %	13 970	2,0 %	17 446	2,9 %	15 704	2,5 %
Andel med positivt resultatutvikling	38 %		68 %		22 %		32 %		50 %		41 %	
Andel med positivt Ordinært resultat før skatt	62 %		85 %		72 %		58 %		64 %		56 %	
Beregnet antall årsverk	523		521		500		420		381		362	
Anleggsmidler	169 341	51,7 %	169 547	51,6 %	163 276	51,1 %	108 690	42,8 %	99 586	45,4 %	99 015	43,2 %
Immatrielle eiendeler	374	0,1 %	384	0,1 %	1 079	0,3 %	119	0,0 %	1 653	0,8 %	3 937	1,7 %
Varige driftsmidler	163 414	49,9 %	160 953	49,0 %	153 823	48,2 %	101 274	39,9 %	84 575	38,5 %	86 975	38,0 %
Finansielle anleggsmidler	5 553	1,7 %	8 210	2,5 %	8 374	2,6 %	7 282	2,9 %	13 358	6,1 %	8 097	3,5 %
Omløpsmidler	158 201	48,3 %	159 135	48,4 %	155 935	48,9 %	145 043	57,2 %	119 947	54,6 %	130 003	56,8 %
Varer	39 634	12,1 %	41 416	12,6 %	39 929	12,5 %	41 858	16,5 %	34 428	15,7 %	31 162	13,6 %
Fordringer	89 415	27,3 %	89 198	27,1 %	90 049	28,2 %	86 963	34,3 %	68 180	31,1 %	71 787	31,3 %
Investeringer	499	0,2 %	3 425	1,0 %	2 512	0,8 %	259	0,1 %	1 655	0,8 %	6 813	3,0 %
Bankinnskudd og lignende	28 653	8,7 %	25 096	7,6 %	23 302	7,3 %	15 882	6,3 %	15 684	7,1 %	20 241	8,8 %
Eiendeler	327 544	100,0 %	328 682	100,0 %	319 211	100,0 %	253 733	100,0 %	219 533	100,0 %	229 018	100,0 %
Egenkapital	67 076	20,5 %	79 261	24,1 %	78 524	24,6 %	55 380	21,8 %	49 518	22,6 %	52 409	22,9 %
Avsetning forpliktelser	4 072	1,2 %	4 502	1,4 %	5 175	1,6 %	2 536	1,0 %	3 220	1,5 %	1 814	0,8 %
Annen langsiktig gjeld	120 449	36,8 %	107 848	32,8 %	94 886	29,7 %	69 458	27,4 %	60 014	27,3 %	69 282	30,3 %
Kortsiktig gjeld	135 945	41,5 %	137 072	41,7 %	140 626	44,1 %	126 358	49,8 %	106 776	48,6 %	105 508	46,1 %
Egenkapital og gjeld	327 544	100,0 %	328 682	100,0 %	319 211	100,0 %	253 732	100,0 %	219 528	100,0 %	229 013	100,0 %
Arbeidskapital (finansiell)	22 256	6,8 %	22 063	6,7 %	15 309	4,8 %	18 685	7,4 %	13 171	6,0 %	24 495	10,7 %
<i>Nøkkeltall (aritmetiske gjennomsnitt i utvalget)</i>												
Selvfinansiering før EOP i % av omsetning	3,0 %		4,4 %		2,2 %		2,1 %		2,7 %		1,3 %	
Arbeidskapital i % av omsetning	3,2 %		3,5 %		2,5 %		3,0 %		0,6 %		-4,1 %	
Ordinært resultat i % av omsetning	0,8 %		2,3 %		-0,1 %		0,1 %		0,5 %		-2,0 %	
Egenkapitalandel	6,5 %		17,4 %		20,1 %		13,7 %		12,4 %		16,2 %	
Totalkapitalrentabilitet	6,4 %		5,8 %		2,8 %		4,3 %		8,0 %		5,4 %	
Totalkapitalrentabilitet (veid gjennomsnitt)	5,3 %		9,6 %		7,0 %		5,2 %		8,5 %		6,9 %	

9 Fiskemottak (kun pakking)

	1995		1996		1997		1998		1999		2000	
Antall (N)	20		15		18		23		27		28	
Driftsinntekter	64 868	100,0 %	73 686	100,0 %	64 736	100,0 %	132 941	100,0 %	202 446	100,0 %	211 572	100,0 %
Vareforbruk	49 474	76,3 %	58 930	80,0 %	49 812	76,9 %	104 400	78,5 %	157 929	78,0 %	163 131	77,1 %
Lønnskostnader	5 548	8,6 %	5 728	7,8 %	6 399	9,9 %	11 399	8,6 %	17 191	8,5 %	22 345	10,6 %
Andre driftskostnader	7 928	12,2 %	7 310	9,9 %	7 417	11,5 %	13 264	10,0 %	20 097	9,9 %	21 048	9,9 %
Ordinære avskrivninger	1 212	1,9 %	1 053	1,4 %	1 437	2,2 %	2 309	1,7 %	3 420	1,7 %	5 095	2,4 %
Driftsresultat	706	1,1 %	665	0,9 %	- 329	-0,5 %	1 569	1,2 %	3 809	1,9 %	- 47	0,0 %
Finansinntekter	119	0,2 %	176	0,2 %	230	0,4 %	362	0,3 %	366	0,2 %	1 075	0,5 %
Finanskostnader	992	1,5 %	934	1,3 %	1 134	1,8 %	1 728	1,3 %	2 942	1,5 %	4 198	2,0 %
Resultat av finansposter	- 873	-1,3 %	- 758	-1,0 %	- 904	-1,4 %	- 1 366	-1,0 %	- 2 576	-1,3 %	- 3 123	-1,5 %
Ordinært resultat før skatt	- 167	-0,3 %	- 93	-0,1 %	- 1 233	-1,9 %	203	0,2 %	1 233	0,6 %	- 3 170	-1,5 %
Resultat av ekstraordinære poster (EOP)	- 85	-0,1 %	85	0,1 %	509	0,8 %	8	0,0 %	- 93	0,0 %		0,0 %
Årsresultat	- 705	-1,1 %	- 264	-0,4 %	- 885	-1,4 %	- 208	-0,2 %	129	0,1 %	- 2 967	-1,4 %
Selvfinansiering før EOP etter skatt	593	0,9 %	704	1,0 %	43	0,1 %	2 093	1,6 %	3 642	1,8 %	2 128	1,0 %
Andel med positivt resultatutvikling	25 %		47 %		44 %		43 %		56 %		32 %	
Andel med positivt Ordinært resultat før skatt	45 %		60 %		50 %		61 %		74 %		43 %	
Beregnet antall årsverk	24		24		26		42		61		75	
Anleggsmidler	9 933	43,8 %	8 794	53,6 %	14 130	63,4 %	22 427	56,5 %	32 356	56,0 %	50 420	61,4 %
Immatrielle eiendeler		0,0 %	53	0,3 %	569	2,6 %	3 045	7,7 %	2 086	3,6 %	2 314	2,8 %
Varige driftsmidler	9 807	43,3 %	7 282	44,3 %	11 736	52,7 %	17 674	44,5 %	27 455	47,5 %	45 269	55,2 %
Finansielle anleggsmidler	126	0,6 %	1 459	8,9 %	1 825	8,2 %	1 708	4,3 %	2 815	4,9 %	2 834	3,5 %
Omløpsmidler	12 725	56,2 %	7 627	46,4 %	8 160	36,6 %	17 262	43,5 %	25 384	44,0 %	31 656	38,6 %
Varer	1 333	5,9 %	1 139	6,9 %	1 328	6,0 %	2 168	5,5 %	3 583	6,2 %	5 188	6,3 %
Fordringer	9 144	40,4 %	3 854	23,5 %	4 979	22,3 %	9 627	24,3 %	12 216	21,2 %	17 674	21,5 %
Investeringer	61	0,3 %	23	0,1 %	28	0,1 %	35	0,1 %		0,0 %	4	0,0 %
Bankinnskudd og lignende	2 187	9,7 %	2 611	15,9 %	1 825	8,2 %	5 432	13,7 %	9 585	16,6 %	8 790	10,7 %
Eiendeler	22 659	100,0 %	16 421	100,0 %	22 290	100,0 %	39 689	100,0 %	57 740	100,0 %	82 076	100,0 %
Egenkapital	3 305	14,6 %	814	5,0 %	3 056	13,7 %	8 622	21,7 %	11 589	20,1 %	14 774	18,0 %
Avsetning forpliktelses	43	0,2 %	109	0,7 %	117	0,5 %	454	1,1 %	958	1,7 %	748	0,9 %
Annen langsiktig gjeld	5 562	24,5 %	5 475	33,3 %	8 845	39,7 %	14 782	37,2 %	18 389	31,8 %	30 041	36,6 %
Kortsiktig gjeld	13 748	60,7 %	10 023	61,0 %	10 272	46,1 %	15 831	39,9 %	26 800	46,4 %	36 510	44,5 %
Egenkapital og gjeld	22 659	100,0 %	16 421	100,0 %	22 290	100,0 %	39 689	100,0 %	57 736	100,0 %	82 073	100,0 %
Arbeidskapital (finansiell)	- 1 023	-4,5 %	- 2 396	-14,6 %	- 2 112	-9,5 %	1 431	3,6 %	- 1 416	-2,5 %	- 4 854	-5,9 %
<i>Nøkkeltall (aritmetiske gjennomsnitt i utvalget)</i>												
Selvfinansiering før EOP i % av omsetning	0,1 %		2,1 %		1,7 %		1,1 %		-4,1 %		1,8 %	
Arbeidskapital i % av omsetning	-4,8 %		0,4 %		1,2 %		3,0 %		-1,4 %		2,1 %	
Ordinært resultat i % av omsetning	-2,4 %		0,0 %		-0,7 %		-1,4 %		-5,8 %		-0,8 %	
Egenkapitalandel	17,3 %		13,0 %		-11,5 %		21,2 %		14,9 %		24,4 %	
Totalkapitalrentabilitet	2,7 %		4,3 %		1,2 %		3,9 %		-7,8 %		1,0 %	
Totalkapitalrentabilitet (veid gjennomsnitt)	4,0 %		5,1 %		-0,4 %		5,1 %		7,8 %		1,3 %	

10 Krabbe og skjell (mottak og foredling)

	1995		1996		1997		1998		1999		2000	
Antall (N)	3		4		5		6		6		7	
Driftsinntekter	12 519	100,0 %	16 091	100,0 %	22 152	100,0 %	31 342	100,0 %	39 954	100,0 %	58 147	100,0 %
Vareforbruk	4 697	37,5 %	6 140	38,2 %	9 956	44,9 %	16 679	53,2 %	20 110	50,3 %	36 513	62,8 %
Lønnskostnader	3 243	25,9 %	4 870	30,3 %	6 041	27,3 %	6 802	21,7 %	8 327	20,8 %	9 702	16,7 %
Andre driftskostnader	4 930	39,4 %	4 245	26,4 %	5 382	24,3 %	7 618	24,3 %	8 728	21,8 %	10 529	18,1 %
Ordinære avskrivninger	85	0,7 %	255	1,6 %	262	1,2 %	208	0,7 %	316	0,8 %	455	0,8 %
Driftsresultat	- 436	-3,5 %	581	3,6 %	512	2,3 %	35	0,1 %	2 473	6,2 %	948	1,6 %
Finansinntekter	16	0,1 %	38	0,2 %	32	0,1 %	43	0,1 %	52	0,1 %	106	0,2 %
Finanskostnader	73	0,6 %	171	1,1 %	159	0,7 %	308	1,0 %	419	1,0 %	513	0,9 %
Resultat av finansposter	- 57	-0,5 %	- 133	-0,8 %	- 127	-0,6 %	- 274	-0,9 %	- 367	-0,9 %	- 407	-0,7 %
Ordinært resultat før skatt	- 493	-3,9 %	448	2,8 %	385	1,7 %	- 230	-0,7 %	2 106	5,3 %	541	0,9 %
Resultat av ekstraordinære poster (EOP)	304	2,4 %	680	4,2 %	454	2,0 %	860	2,7 %	0,0 %	0,0 %	0,0 %	0,0 %
Årsresultat	- 205	-1,6 %	928	5,8 %	539	2,4 %	334	1,1 %	1 510	3,8 %	569	1,0 %
Selvfinansiering før EOP etter skatt	- 424	-3,4 %	503	3,1 %	346	1,6 %	- 318	-1,0 %	1 826	4,6 %	1 024	1,8 %
Andel med positivt resultatutvikling	33 %		25 %		40 %		17 %		83 %		43 %	
Andel med positivt Ordinært resultat før skatt	33 %		75 %		60 %		50 %		67 %		57 %	
Beregnet antall årsverk	14		20		24		26		30		34	
Anleggsmidler	617	20,1 %	1 334	25,1 %	1 382	22,9 %	1 574	14,0 %	1 606	16,7 %	11 085	51,7 %
Immatrielle eiendeler	114	3,7 %	34	0,6 %	24	0,4 %	642	5,7 %	47	0,5 %	993	4,6 %
Varige driftsmidler	503	16,4 %	471	8,9 %	644	10,7 %	932	8,3 %	1 023	10,7 %	9 482	44,2 %
Finansielle anleggsmidler		0,0 %	829	15,6 %	714	11,8 %		0,0 %	536	5,6 %	610	2,8 %
Omløpsmidler	2 452	79,9 %	3 988	74,9 %	4 652	77,1 %	9 658	86,0 %	7 986	83,3 %	10 370	48,3 %
Varer	820	26,7 %	1 535	28,8 %	1 601	26,5 %	3 771	33,6 %	2 288	23,9 %	1 839	8,6 %
Fordringer	952	31,0 %	1 732	32,5 %	1 603	26,6 %	5 047	44,9 %	4 394	45,8 %	7 209	33,6 %
Investeringer		0,0 %		0,0 %		0,0 %		0,0 %		0,0 %		0,0 %
Bankinnskudd og lignende	680	22,2 %	721	13,5 %	1 448	24,0 %	840	7,5 %	1 304	13,6 %	1 322	6,2 %
Eiendeler	3 068	100,0 %	5 322	100,0 %	6 034	100,0 %	11 232	100,0 %	9 592	100,0 %	21 455	100,0 %
Egenkapital	273	8,9 %	1 719	32,3 %	2 134	35,4 %	2 320	20,7 %	3 008	31,4 %	7 758	36,2 %
Avsetning forpliktelser		0,0 %	23	0,4 %	12	0,2 %		0,0 %		0,0 %		0,0 %
Annen langsiktig gjeld	294	9,6 %	672	12,6 %	1 049	17,4 %	1 557	13,9 %	1 204	12,6 %	3 027	14,1 %
Kortsiktig gjeld	2 502	81,6 %	2 907	54,6 %	2 839	47,1 %	7 355	65,5 %	5 377	56,1 %	10 670	49,7 %
Egenkapital og gjeld	3 068	100,0 %	5 322	100,0 %	6 034	100,0 %	11 232	100,0 %	9 589	100,0 %	21 455	100,0 %
Arbeidskapital (finansiell)	- 50	-1,6 %	1 081	20,3 %	1 813	30,0 %	2 303	20,5 %	2 609	27,2 %	- 300	-1,4 %
<i>Nøkkeltall (aritmetiske gjennomsnitt i utvalget)</i>												
Selvfinansiering før EOP i % av omsetning	-3,5 %		6,1 %		-2,6 %		-20,2 %		-3,4 %		-20,1 %	
Arbeidskapital i % av omsetning	-0,9 %		1,0 %		7,9 %		-5,9 %		-9,0 %		-11,1 %	
Ordinært resultat i % av omsetning	-4,3 %		5,6 %		-2,8 %		-21,9 %		-4,2 %		-35,1 %	
Egenkapitalandel	4,5 %		25,3 %		32,8 %		12,4 %		-5,7 %		28,5 %	
Totalkapitalrentabilitet	-19,4 %		14,5 %		4,8 %		-12,2 %		6,7 %		3,9 %	
Totalkapitalrentabilitet (veid gjennomsnitt)	-13,4 %		13,0 %		9,2 %		0,9 %		24,8 %		6,0 %	

Fiskemel og olje totalt

	1995		1996		1997		1998		1999		2000	
Antall (N)	25		25		27		27		26		25	
Driftsinntekter	1 376 315	100,0 %	1 508 052	100,0 %	1 778 845	100,0 %	2 363 028	100,0 %	1 940 253	100,0 %	1 590 441	100,0 %
Vareforbruk	755 329	54,9 %	807 748	53,6 %	982 633	55,2 %	1 493 405	63,2 %	1 293 232	66,7 %	884 969	55,6 %
Lønnskostnader	184 201	13,4 %	178 521	11,8 %	212 177	11,9 %	234 759	9,9 %	223 864	11,5 %	239 146	15,0 %
Andre driftskostnader	291 661	21,2 %	328 569	21,8 %	327 929	18,4 %	413 392	17,5 %	370 231	19,1 %	384 622	24,2 %
Ordinære avskrivninger	71 178	5,2 %	76 503	5,1 %	75 431	4,2 %	80 965	3,4 %	80 467	4,1 %	84 222	5,3 %
Driftsresultat	73 946	5,4 %	126 711	8,4 %	180 675	10,2 %	140 507	5,9 %	- 27 541	-1,4 %	- 2 518	-0,2 %
Finansinntekter	22 883	1,7 %	22 515	1,5 %	20 446	1,1 %	35 251	1,5 %	31 833	1,6 %	32 069	2,0 %
Finanskostnader	35 149	2,6 %	32 943	2,2 %	30 991	1,7 %	40 153	1,7 %	46 452	2,4 %	58 205	3,7 %
Resultat av finansposter	- 12 266	-0,9 %	- 10 281	-0,7 %	- 10 545	-0,6 %	- 4 902	-0,2 %	- 14 619	-0,8 %	- 26 136	-1,6 %
Ordinært resultat før skatt	61 680	4,5 %	116 430	7,7 %	170 130	9,6 %	135 605	5,7 %	- 42 160	-2,2 %	- 28 654	-1,8 %
Resultat av ekstraordinære poster (EOP)	9 553	0,7 %	11 080	0,7 %	- 1 206	-0,1 %	197	0,0 %	276	0,0 %	45 980	2,9 %
Årsresultat	51 785	3,8 %	97 707	6,5 %	132 241	7,4 %	113 477	4,8 %	- 31 875	-1,6 %	7 375	0,5 %
Selvfinansiering før EOP etter skatt	113 410	8,2 %	163 130	10,8 %	208 878	11,7 %	194 245	8,2 %	51 450	2,7 %	58 963	3,7 %
Andel med positivt resultatutvikling	68 %		68 %		52 %		33 %		27 %		64 %	
Andel med positivt Ordinært resultat før skatt	60 %		84 %		81 %		70 %		31 %		48 %	
Beregnet antall årsverk	656		606		675		700		646		671	
Anleggsmidler	669 941	56,1 %	538 036	50,7 %	584 540	47,1 %	617 457	40,5 %	694 397	51,6 %	942 589	59,4 %
Immatrielle eiendeler	1 401	0,1 %	1 046	0,1 %	624	0,1 %	3 564	0,2 %	14 401	1,1 %	18 481	1,2 %
Varige driftsmidler	524 956	44,0 %	466 488	44,0 %	512 461	41,3 %	535 979	35,1 %	616 897	45,9 %	747 891	47,2 %
Finansielle anleggsmidler	143 584	12,0 %	70 502	6,6 %	67 544	5,4 %	75 105	4,9 %	63 099	4,7 %	176 213	11,1 %
Omløpsmidler	523 320	43,9 %	522 577	49,3 %	656 654	52,9 %	907 620	59,5 %	650 409	48,4 %	643 295	40,6 %
Varer	286 497	24,0 %	166 809	15,7 %	317 372	25,6 %	496 839	32,6 %	205 894	15,3 %	286 449	18,1 %
Fordringer	123 645	10,4 %	169 560	16,0 %	202 612	16,3 %	251 210	16,5 %	242 871	18,1 %	240 707	15,2 %
Investeringer	10 217	0,9 %	83	0,0 %	1 043	0,1 %		0,0 %	371	0,0 %	489	0,0 %
Bankinnskudd og lignende	102 961	8,6 %	186 125	17,5 %	135 018	10,9 %	158 133	10,4 %	201 273	15,0 %	115 650	7,3 %
Eiendeler	1 193 261	100,0 %	1 060 613	100,0 %	1 241 194	100,0 %	1 525 077	100,0 %	1 344 806	100,0 %	1 585 884	100,0 %
Egenkapital	407 836	34,2 %	409 572	38,6 %	439 854	35,4 %	502 646	33,0 %	543 438	40,4 %	556 550	35,1 %
Avsetning forpliktelser	29 561	2,5 %	26 235	2,5 %	24 754	2,0 %	26 611	1,7 %	35 231	2,6 %	43 000	2,7 %
Annen langsiktig gjeld	404 300	33,9 %	270 381	25,5 %	347 310	28,0 %	374 143	24,5 %	355 840	26,5 %	432 387	27,3 %
Kortsiktig gjeld	351 564	29,5 %	354 425	33,4 %	429 276	34,6 %	621 677	40,8 %	410 639	30,5 %	560 402	35,3 %
Egenkapital og gjeld	1 193 261	100,0 %	1 060 613	100,0 %	1 241 194	100,0 %	1 525 077	100,0 %	1 345 148	100,0 %	1 592 339	100,4 %
Arbeidskapital (finansiell)	171 756	14,4 %	168 152	15,9 %	227 378	18,3 %	285 943	18,7 %	239 770	17,8 %	82 893	5,2 %
<i>Nøkkeltall (aritmetiske gjennomsnitt i utvalget)</i>												
Selvfinansiering før EOP i % av omsetning	0,0 %		8,7 %		10,3 %		8,4 %		-3,0 %		-7,3 %	
Arbeidskapital i % av omsetning	9,3 %		8,8 %		9,0 %		3,8 %		6,8 %		-0,7 %	
Ordinært resultat i % av omsetning	-8,1 %		2,2 %		3,4 %		2,7 %		-14,2 %		-18,3 %	
Egenkapitalandel	35,3 %		38,9 %		32,7 %		31,2 %		33,5 %		36,0 %	
Totalkapitalrentabilitet	7,1 %		10,6 %		14,0 %		12,7 %		-1,1 %		4,2 %	
Totalkapitalrentabilitet (veid gjennomsnitt)	8,5 %		13,6 %		17,5 %		12,8 %		0,3 %		2,0 %	

11 Sildemelindustrien

	1995		1996		1997		1998		1999		2000	
Antall (N)	13		11		10		10		10		11	
Driftsinntekter	1 088 110	100,0 %	1 120 591	100,0 %	1 297 627	100,0 %	1 809 181	100,0 %	1 413 309	100,0 %	1 131 636	100,0 %
Vareforbruk	620 083	57,0 %	627 655	56,0 %	757 110	58,3 %	1 230 231	68,0 %	1 042 224	73,7 %	721 421	63,8 %
Lønnskostnader	129 591	11,9 %	115 895	10,3 %	132 100	10,2 %	146 279	8,1 %	135 480	9,6 %	138 725	12,3 %
Andre driftskostnader	221 223	20,3 %	243 801	21,8 %	225 440	17,4 %	272 416	15,1 %	222 638	15,8 %	226 010	20,0 %
Ordinære avskrivninger	47 455	4,4 %	46 810	4,2 %	42 651	3,3 %	43 623	2,4 %	42 794	3,0 %	49 184	4,3 %
Driftsresultat	69 758	6,4 %	86 430	7,7 %	140 326	10,8 %	116 632	6,4 %	- 29 827	-2,1 %	- 3 704	-0,3 %
Finansinntekter	21 149	1,9 %	20 145	1,8 %	14 695	1,1 %	30 962	1,7 %	27 666	2,0 %	16 935	1,5 %
Finanskostnader	20 999	1,9 %	21 162	1,9 %	14 545	1,1 %	19 677	1,1 %	20 137	1,4 %	30 370	2,7 %
Resultat av finansposter	150	0,0 %	- 1 017	-0,1 %	150	0,0 %	11 285	0,6 %	7 529	0,5 %	- 13 435	-1,2 %
Ordinært resultat før skatt	69 908	6,4 %	85 413	7,6 %	140 476	10,8 %	127 917	7,1 %	- 22 298	-1,6 %	- 17 139	-1,5 %
Resultat av ekstraordinære poster (EOP)	6 045	0,6 %	9 780	0,9 %	- 1 400	-0,1 %	0,0 %	0,0 %	0,0 %	0,0 %	45 980	4,1 %
Årsresultat	61 468	5,6 %	71 778	6,4 %	106 031	8,2 %	108 059	6,0 %	- 15 304	-1,1 %	20 930	1,8 %
Selvfinansiering før EOP etter skatt	102 878	9,5 %	108 808	9,7 %	150 082	11,6 %	151 682	8,4 %	27 490	1,9 %	37 480	3,3 %
Andel med positivt resultatutvikling	85 %		64 %		60 %		20 %		10 %		91 %	
Andel med positivt Ordinært resultat før skatt	69 %		91 %		100 %		90 %		30 %		45 %	
Beregnet antall årsverk	461		393		420		432		390		391	
Anleggsmidler	414 831	51,5 %	341 120	50,0 %	349 512	45,2 %	375 832	37,5 %	419 925	55,3 %	569 169	63,9 %
Immatrielle eiendeler	770	0,1 %	780	0,1 %	574	0,1 %	405	0,0 %	7 348	1,0 %	10 953	1,2 %
Varige driftsmidler	373 258	46,3 %	296 462	43,4 %	309 972	40,1 %	329 560	32,9 %	375 253	49,4 %	408 939	45,9 %
Finansielle anleggsmidler	40 803	5,1 %	43 878	6,4 %	38 966	5,0 %	45 867	4,6 %	37 324	4,9 %	149 276	16,8 %
Omløpsmidler	391 235	48,5 %	341 588	50,0 %	424 339	54,8 %	625 893	62,5 %	339 371	44,7 %	320 862	36,1 %
Varer	226 532	28,1 %	101 042	14,8 %	197 569	25,5 %	339 920	33,9 %	93 784	12,4 %	148 887	16,7 %
Fordringer	62 521	7,8 %	71 472	10,5 %	108 240	14,0 %	143 901	14,4 %	77 366	10,2 %	98 391	11,1 %
Investeringer	10 217	1,3 %	83	0,0 %	1 043	0,1 %		0,0 %		0,0 %		0,0 %
Bankinnskudd og lignende	91 965	11,4 %	168 991	24,8 %	117 487	15,2 %	142 072	14,2 %	168 221	22,2 %	73 584	8,3 %
Eiendeler	806 066	100,0 %	682 708	100,0 %	773 851	100,0 %	1 001 725	100,0 %	759 296	100,0 %	890 031	100,0 %
Egenkapital	292 147	36,2 %	264 858	38,8 %	307 856	39,8 %	334 453	33,4 %	340 399	44,8 %	361 038	40,6 %
Avsetning forpliktelses	19 975	2,5 %	17 215	2,5 %	17 035	2,2 %	19 996	2,0 %	21 214	2,8 %	25 321	2,8 %
Annen langsiktig gjeld	218 876	27,2 %	170 431	25,0 %	200 253	25,9 %	200 757	20,0 %	149 010	19,6 %	216 966	24,4 %
Kortsiktig gjeld	275 068	34,1 %	230 204	33,7 %	248 707	32,1 %	446 519	44,6 %	248 674	32,8 %	293 165	32,9 %
Egenkapital og gjeld	806 066	100,0 %	682 708	100,0 %	773 851	100,0 %	1 001 725	100,0 %	759 297	100,0 %	896 490	100,7 %
Arbeidskapital (finansiell)	116 167	14,4 %	111 384	16,3 %	175 632	22,7 %	179 374	17,9 %	90 697	11,9 %	27 697	3,1 %
<i>Nøkkeltall (aritmetiske gjennomsnitt i utvalget)</i>												
Selvfinansiering før EOP i % av omsetning	6,6 %		9,1 %		11,3 %		7,8 %		-13,6 %		4,2 %	
Arbeidskapital i % av omsetning	8,5 %		11,6 %		11,5 %		7,1 %		-7,1 %		-12,3 %	
Ordinært resultat i % av omsetning	2,6 %		6,5 %		10,0 %		5,7 %		-21,5 %		-2,2 %	
Egenkapitalandel	36,6 %		39,8 %		39,4 %		31,9 %		40,4 %		40,2 %	
Totalkapitalrentabilitet	11,2 %		13,9 %		21,1 %		16,0 %		-1,7 %		1,1 %	
Totalkapitalrentabilitet (veid gjennomsnitt)	12,6 %		15,1 %		21,6 %		16,6 %		-0,2 %		1,5 %	

12 Produksjon av mel og olje fra biprodukter/avskjær

	1995		1996		1997		1998		1999		2000	
Antall (N)	6		7		8		9		8		8	
Driftsinntekter	139 574	100,0 %	159 235	100,0 %	219 098	100,0 %	303 266	100,0 %	217 063	100,0 %	170 269	100,0 %
Vareforbruk	61 717	44,2 %	77 306	48,5 %	99 627	45,5 %	148 472	49,0 %	108 938	50,2 %	50 993	29,9 %
Lønnskostnader	22 713	16,3 %	24 468	15,4 %	31 525	14,4 %	35 938	11,9 %	31 105	14,3 %	34 759	20,4 %
Andre driftskostnader	35 056	25,1 %	33 808	21,2 %	41 603	19,0 %	68 493	22,6 %	60 130	27,7 %	44 927	26,4 %
Ordinære avskrivninger	10 637	7,6 %	12 268	7,7 %	14 532	6,6 %	16 367	5,4 %	14 361	6,6 %	12 708	7,5 %
Driftsresultat	9 451	6,8 %	21 385	13,4 %	31 811	14,5 %	33 996	11,2 %	2 529	1,2 %	26 882	15,8 %
Finansinntekter	581	0,4 %	666	0,4 %	1 088	0,5 %	837	0,3 %	1 142	0,5 %	1 692	1,0 %
Finanskostnader	4 311	3,1 %	4 033	2,5 %	4 836	2,2 %	6 167	2,0 %	10 607	4,9 %	7 040	4,1 %
Resultat av finansposter	- 3 730	-2,7 %	- 3 367	-2,1 %	- 3 748	-1,7 %	- 5 330	-1,8 %	- 9 465	-4,4 %	- 5 348	-3,1 %
Ordinært resultat før skatt	5 721	4,1 %	18 018	11,3 %	28 063	12,8 %	28 666	9,5 %	- 6 936	-3,2 %	21 534	12,6 %
Resultat av ekstraordinære poster (EOP)	865	0,6 %	755	0,5 %	80	0,0 %	48	0,0 %	192	0,1 %		0,0 %
Årsresultat	5 615	4,0 %	16 036	10,1 %	25 929	11,8 %	23 551	7,8 %	- 4 722	-2,2 %	15 253	9,0 %
Selvfinansiering før EOP etter skatt	15 387	11,0 %	27 549	17,3 %	40 381	18,4 %	39 870	13,1 %	12 581	5,8 %	27 961	16,4 %
Andel med positivt resultatutvikling	50 %		86 %		63 %		33 %		25 %		50 %	
Andel med positivt Ordinært resultat før skatt	67 %		100 %		88 %		67 %		50 %		63 %	
Beregnet antall årsverk	81		84		105		108		91		100	
Anleggsmidler	71 616	56,5 %	78 519	57,7 %	89 262	51,4 %	85 303	40,8 %	92 655	53,0 %	127 995	57,9 %
Immatrielle eiendeler		0,0 %		0,0 %		0,0 %	3 127	1,5 %	5 442	3,1 %	4 372	2,0 %
Varige driftsmidler	59 842	47,2 %	64 450	47,4 %	68 940	39,7 %	64 929	31,0 %	72 804	41,6 %	109 356	49,5 %
Finansielle anleggsmidler	11 774	9,3 %	14 069	10,3 %	16 411	9,5 %	14 438	6,9 %	14 409	8,2 %	14 264	6,5 %
Omløpsmidler	55 219	43,5 %	57 513	42,3 %	84 384	48,6 %	123 929	59,2 %	82 187	47,0 %	92 952	42,1 %
Varer	12 848	10,1 %	12 229	9,0 %	36 254	20,9 %	58 165	27,8 %	26 101	14,9 %	23 377	10,6 %
Fordringer	37 412	29,5 %	38 918	28,6 %	40 768	23,5 %	53 271	25,5 %	37 930	21,7 %	41 132	18,6 %
Investeringer		0,0 %		0,0 %		0,0 %		0,0 %		0,0 %		0,0 %
Bankinnskudd og lignende	4 959	3,9 %	6 366	4,7 %	7 141	4,1 %	11 574	5,5 %	18 156	10,4 %	28 443	12,9 %
Eiendeler	126 835	100,0 %	136 032	100,0 %	173 646	100,0 %	209 232	100,0 %	174 842	100,0 %	220 947	100,0 %
Egenkapital	44 633	35,2 %	54 991	40,4 %	69 256	39,9 %	83 429	39,9 %	76 015	43,5 %	62 867	28,5 %
Avsetning forpliktelser	1 838	1,4 %	1 546	1,1 %	1 178	0,7 %	316	0,2 %	1 291	0,7 %	64	0,0 %
Annen langsiktig gjeld	47 044	37,1 %	35 995	26,5 %	63 372	36,5 %	52 049	24,9 %	51 362	29,4 %	87 694	39,7 %
Kortsiktig gjeld	33 320	26,3 %	43 500	32,0 %	39 840	22,9 %	73 438	35,1 %	46 177	26,4 %	70 318	31,8 %
Egenkapital og gjeld	126 835	100,0 %	136 032	100,0 %	173 646	100,0 %	209 232	100,0 %	174 845	100,0 %	220 943	100,0 %
Arbeidskapital (finansiell)	21 899	17,3 %	14 013	10,3 %	44 544	25,7 %	50 491	24,1 %	36 010	20,6 %	22 634	10,2 %
<i>Nøkkeltall (aritmetiske gjennomsnitt i utvalget)</i>												
Selvfinansiering før EOP i % av omsetning	11,4 %		20,8 %		20,2 %		16,9 %		9,2 %		7,1 %	
Arbeidskapital i % av omsetning	14,0 %		9,4 %		14,6 %		10,6 %		15,7 %		7,7 %	
Ordinært resultat i % av omsetning	-3,3 %		12,2 %		12,4 %		10,5 %		-1,0 %		-1,6 %	
Egenkapitalandel	30,0 %		36,7 %		38,5 %		42,2 %		43,4 %		34,0 %	
Totalkapitalrentabilitet	4,9 %		15,7 %		21,0 %		19,6 %		5,8 %		9,9 %	
Totalkapitalrentabilitet (veid gjennomsnitt)	8,1 %		16,7 %		20,8 %		17,8 %		2,0 %		14,9 %	

13 Tran og fiskeolje

	1995		1996		1997		1998		1999		2000	
Antall (N)	6		7		9		8		8		6	
Driftsinntekter	148 631	100,0 %	228 226	100,0 %	262 120	100,0 %	250 581	100,0 %	309 881	100,0 %	288 536	100,0 %
Vareforbruk	73 529	49,5 %	102 787	45,0 %	125 896	48,0 %	114 702	45,8 %	142 070	45,8 %	112 555	39,0 %
Lønnskostnader	31 897	21,5 %	38 158	16,7 %	48 552	18,5 %	52 542	21,0 %	57 279	18,5 %	65 662	22,8 %
Andre driftskostnader	35 382	23,8 %	50 960	22,3 %	60 886	23,2 %	72 483	28,9 %	87 463	28,2 %	113 685	39,4 %
Ordinære avskrivninger	13 086	8,8 %	17 425	7,6 %	18 248	7,0 %	20 975	8,4 %	23 312	7,5 %	22 330	7,7 %
Driftsresultat	- 5 263	-3,5 %	18 896	8,3 %	8 538	3,3 %	- 10 121	-4,0 %	- 243	-0,1 %	- 25 696	-8,9 %
Finansinntekter	1 153	0,8 %	1 704	0,7 %	4 663	1,8 %	3 452	1,4 %	3 025	1,0 %	13 442	4,7 %
Finanskostnader	9 839	6,6 %	7 748	3,4 %	11 610	4,4 %	14 309	5,7 %	15 708	5,1 %	20 795	7,2 %
Resultat av finansposter	- 8 686	-5,8 %	- 5 897	-2,6 %	- 6 947	-2,7 %	- 10 857	-4,3 %	- 12 683	-4,1 %	- 7 353	-2,5 %
Ordinært resultat før skatt	- 13 949	-9,4 %	12 999	5,7 %	1 591	0,6 %	- 20 978	-8,4 %	- 12 926	-4,2 %	- 33 049	-11,5 %
Resultat av ekstraordinære poster (EOP)	2 643	1,8 %	545	0,2 %	114	0,0 %	149	0,1 %	84	0,0 %		0,0 %
Årsresultat	- 15 298	-10,3 %	9 893	4,3 %	281	0,1 %	- 18 133	-7,2 %	- 11 849	-3,8 %	- 28 808	-10,0 %
Selvfinansiering før EOP etter skatt	- 4 855	-3,3 %	26 773	11,7 %	18 415	7,0 %	2 693	1,1 %	11 379	3,7 %	- 6 478	-2,2 %
Andel med positivt resultatutvikling	50 %		57 %		33 %		50 %		50 %		33 %	
Andel med positivt Ordinært resultat før skatt	33 %		57 %		56 %		50 %		13 %		33 %	
Beregnet antall årsverk	112		128		153		156		165		181	
Anleggsmidler	183 494	70,5 %	118 397	49,0 %	145 766	49,6 %	156 322	49,8 %	181 817	44,3 %	245 425	51,7 %
Immatrielle eiendeler	631	0,2 %	266	0,1 %	50	0,0 %	32	0,0 %	1 611	0,4 %	3 156	0,7 %
Varige driftsmidler	91 856	35,3 %	105 576	43,6 %	133 549	45,5 %	141 490	45,0 %	168 840	41,1 %	229 596	48,3 %
Finansielle anleggsmidler	91 007	35,0 %	12 555	5,2 %	12 167	4,1 %	14 800	4,7 %	11 366	2,8 %	12 673	2,7 %
Omløpsmidler	76 866	29,5 %	123 476	51,0 %	147 931	50,4 %	157 798	50,2 %	228 851	55,7 %	229 481	48,3 %
Varer	47 117	18,1 %	53 538	22,1 %	83 549	28,4 %	98 754	31,4 %	86 009	20,9 %	114 185	24,0 %
Fordringer	23 712	9,1 %	59 170	24,5 %	53 604	18,3 %	54 038	17,2 %	127 575	31,1 %	101 184	21,3 %
Investeringer		0,0 %		0,0 %		0,0 %		0,0 %	371	0,1 %	489	0,1 %
Bankinnskudd og lignende	6 037	2,3 %	10 768	4,5 %	10 390	3,5 %	4 487	1,4 %	14 896	3,6 %	13 623	2,9 %
Eiendeler	260 360	100,0 %	241 873	100,0 %	293 697	100,0 %	314 120	100,0 %	410 668	100,0 %	474 906	100,0 %
Egenkapital	71 056	27,3 %	89 723	37,1 %	62 742	21,4 %	84 764	27,0 %	127 024	30,9 %	132 645	27,9 %
Avsetning forpliktelser	7 748	3,0 %	7 474	3,1 %	6 541	2,2 %	6 299	2,0 %	12 726	3,1 %	17 615	3,7 %
Annen langsiktig gjeld	138 380	53,1 %	63 955	26,4 %	83 685	28,5 %	121 337	38,6 %	155 468	37,9 %	127 727	26,9 %
Kortsiktig gjeld	43 176	16,6 %	80 721	33,4 %	140 729	47,9 %	101 720	32,4 %	115 788	28,2 %	196 919	41,5 %
Egenkapital og gjeld	260 360	100,0 %	241 873	100,0 %	293 697	100,0 %	314 120	100,0 %	411 006	100,1 %	474 906	100,0 %
Arbeidskapital (finansiell)	33 690	12,9 %	42 755	17,7 %	7 202	2,5 %	56 078	17,9 %	113 063	27,5 %	32 562	6,9 %
<i>Nøkkeltall (aritmetiske gjennomsnitt i utvalget)</i>												
Selvfinansiering før EOP i % av omsetning	-25,7 %		-4,0 %		0,3 %		-0,3 %		-1,9 %		-47,4 %	
Arbeidskapital i % av omsetning	6,5 %		3,9 %		1,1 %		-8,0 %		15,1 %		9,5 %	
Ordinært resultat i % av omsetning	-36,3 %		-14,4 %		-12,0 %		-9,8 %		-18,4 %		-70,2 %	
Egenkapitalandel	37,9 %		39,5 %		19,9 %		18,1 %		14,9 %		30,8 %	
Totalkapitalrentabilitet	0,5 %		0,4 %		-0,2 %		0,9 %		-7,3 %		2,0 %	
Totalkapitalrentabilitet (veid gjennomsnitt)	-1,4 %		7,9 %		4,9 %		-2,3 %		0,8 %		-2,9 %	

Engroshandel med fisk og fiskeprodukter totalt

	1995		1996		1997		1998		1999		2000	
Antall (N)	160		171		194		197		204		214	
Driftsinntekter	16 606 679	100,0 %	18 537 228	100,0 %	21 913 154	100,0 %	28 004 744	100,0 %	28 746 232	100,0 %	31 480 803	100,0 %
Vareforbruk	15 007 769	90,4 %	16 777 584	90,5 %	19 953 927	91,1 %	25 587 387	91,4 %	26 384 698	91,8 %	29 099 925	92,4 %
Lønnskostnader	300 942	1,8 %	323 264	1,7 %	371 542	1,7 %	499 601	1,8 %	456 792	1,6 %	497 804	1,6 %
Andre driftskostnader	1 069 517	6,4 %	1 196 624	6,5 %	1 320 206	6,0 %	1 455 172	5,2 %	1 494 629	5,2 %	1 450 909	4,6 %
Ordinære avskrivninger	26 169	0,2 %	25 308	0,1 %	30 242	0,1 %	51 990	0,2 %	41 357	0,1 %	43 118	0,1 %
Driftsresultat	202 282	1,2 %	214 445	1,2 %	237 237	1,1 %	410 594	1,5 %	368 553	1,3 %	389 047	1,2 %
Finansinntekter	79 600	0,5 %	85 577	0,5 %	104 480	0,5 %	162 826	0,6 %	207 726	0,7 %	177 855	0,6 %
Finanskostnader	165 905	1,0 %	176 919	1,0 %	205 155	0,9 %	266 864	1,0 %	319 383	1,1 %	355 937	1,1 %
Resultat av finansposter	- 86 305	-0,5 %	- 91 342	-0,5 %	- 100 675	-0,5 %	- 104 038	-0,4 %	- 111 735	-0,4 %	- 176 650	-0,6 %
Ordinært resultat før skatt	115 977	0,7 %	123 103	0,7 %	136 562	0,6 %	306 556	1,1 %	257 020	0,9 %	210 966	0,7 %
Resultat av ekstraordinære poster (EOP)	- 16 810	-0,1 %	62 761	0,3 %	13 221	0,1 %	12 576	0,0 %	- 22 471	-0,1 %	10 216	0,0 %
Årsresultat	54 902	0,3 %	129 774	0,7 %	89 253	0,4 %	236 114	0,8 %	157 472	0,5 %	132 293	0,4 %
Selvfinansiering før EOP etter skatt	97 929	0,6 %	92 321	0,5 %	106 274	0,5 %	275 528	1,0 %	215 252	0,7 %	164 758	0,5 %
Andel med positivt resultatutvikling	38 %		47 %		36 %		52 %		44 %		37 %	
Andel med positivt Ordinært resultat før skatt	67 %		74 %		71 %		72 %		83 %		76 %	
Beregnet antall årsverk	999		1 016		1 111		1 400		1 280		1 335	
Anleggsmidler	639 329	17,3 %	709 120	15,5 %	569 931	11,5 %	911 852	14,7 %	1 131 921	16,1 %	1 281 747	17,1 %
Immatrielle eiendeler	6 905	0,2 %	4 407	0,1 %	6 035	0,1 %	66 504	1,1 %	53 979	0,8 %	71 059	0,9 %
Varige driftsmidler	150 786	4,1 %	203 440	4,5 %	213 692	4,3 %	322 454	5,2 %	273 432	3,9 %	287 192	3,8 %
Finansielle anleggsmidler	481 637	13,0 %	501 274	11,0 %	340 215	6,9 %	508 997	8,2 %	804 369	11,4 %	923 352	12,3 %
Omløpsmidler	3 058 349	82,7 %	3 856 439	84,5 %	4 379 388	88,5 %	5 294 834	85,3 %	5 911 057	83,9 %	6 223 156	82,9 %
Varer	400 401	10,8 %	476 842	10,4 %	485 205	9,8 %	646 961	10,4 %	614 320	8,7 %	694 104	9,2 %
Fordringer	2 364 322	63,9 %	2 948 747	64,6 %	3 515 859	71,0 %	4 165 515	67,1 %	4 730 172	67,2 %	4 963 523	66,1 %
Investeringer	3 335	0,1 %	3 054	0,1 %	14 268	0,3 %	21 519	0,3 %	30 072	0,4 %	35 229	0,5 %
Bankinnskudd og lignende	290 291	7,9 %	427 796	9,4 %	355 185	7,2 %	446 264	7,2 %	536 203	7,6 %	530 299	7,1 %
Eiendeler	3 697 676	100,0 %	4 565 559	100,0 %	4 949 319	100,0 %	6 206 684	100,0 %	7 042 978	100,0 %	7 504 903	100,0 %
Egenkapital	567 805	15,4 %	736 786	16,1 %	631 251	12,8 %	821 292	13,2 %	1 115 521	15,8 %	1 251 031	16,7 %
Avsetning forpliktelser	9 349	0,3 %	11 227	0,2 %	18 095	0,4 %	47 561	0,8 %	44 767	0,6 %	78 252	1,0 %
Annen langsiktig gjeld	410 966	11,1 %	488 684	10,7 %	409 433	8,3 %	507 311	8,2 %	512 356	7,3 %	639 265	8,5 %
Kortsiktig gjeld	2 709 555	73,3 %	3 328 864	72,9 %	3 890 540	78,6 %	4 830 522	77,8 %	5 369 931	76,2 %	5 536 953	73,8 %
Egenkapital og gjeld	3 697 676	100,0 %	4 565 559	100,0 %	4 949 319	100,0 %	6 206 686	100,0 %	7 042 975	100,0 %	7 505 501	100,0 %
Arbeidskapital (finansiell)	348 794	9,4 %	527 575	11,6 %	488 848	9,9 %	464 312	7,5 %	541 126	7,7 %	686 203	9,1 %
<i>Nøkkeltall (aritmetiske gjennomsnitt i utvalget)</i>												
Selvfinansiering før EOP i % av omsetning	-0,9 %		0,0 %		0,0 %		0,6 %		0,5 %		0,0 %	
Arbeidskapital i % av omsetning	0,7 %		2,8 %		3,3 %		3,3 %		2,6 %		3,0 %	
Ordinært resultat i % av omsetning	-0,8 %		0,3 %		0,2 %		0,7 %		0,6 %		-0,9 %	
Egenkapitalandel	-0,2 %		7,1 %		6,1 %		17,6 %		17,1 %		11,7 %	
Totalkapitalrentabilitet	-0,1 %		9,3 %		6,2 %		10,4 %		11,6 %		8,3 %	
Totalkapitalrentabilitet (veid gjennomsnitt)	7,8 %		6,9 %		7,4 %		10,1 %		8,9 %		7,6 %	

14 Fiskeeksportører

	1995		1996		1997		1998		1999		2000	
Antall (N)	136		141		157		150		159		165	
Driftsinntekter	15 670 535	100,0 %	17 407 567	100,0 %	20 376 523	100,0 %	25 396 006	100,0 %	25 610 556	100,0 %	28 038 489	100,0 %
Vareforbruk	14 187 512	90,5 %	15 799 637	90,8 %	18 631 863	91,4 %	23 298 619	91,7 %	23 658 808	92,4 %	26 058 326	92,9 %
Lønnskostnader	254 530	1,6 %	264 416	1,5 %	293 673	1,4 %	396 196	1,6 %	326 352	1,3 %	353 019	1,3 %
Andre driftskostnader	1 018 906	6,5 %	1 133 514	6,5 %	1 241 420	6,1 %	1 334 030	5,3 %	1 325 638	5,2 %	1 284 025	4,6 %
Ordinære avskrivninger	22 521	0,1 %	21 302	0,1 %	25 071	0,1 %	43 757	0,2 %	30 393	0,1 %	32 823	0,1 %
Driftsresultat	187 066	1,2 %	188 695	1,1 %	184 496	0,9 %	323 404	1,3 %	269 163	1,1 %	310 296	1,1 %
Finansinntekter	74 285	0,5 %	80 882	0,5 %	94 741	0,5 %	147 490	0,6 %	188 270	0,7 %	152 923	0,5 %
Finanskostnader	160 550	1,0 %	171 176	1,0 %	195 855	1,0 %	253 922	1,0 %	295 442	1,2 %	327 473	1,2 %
Resultat av finansposter	- 86 265	-0,6 %	- 90 294	-0,5 %	- 101 114	-0,5 %	- 106 432	-0,4 %	- 107 250	-0,4 %	- 173 118	-0,6 %
Ordinært resultat før skatt	100 801	0,6 %	98 401	0,6 %	83 382	0,4 %	216 972	0,9 %	162 115	0,6 %	135 747	0,5 %
Resultat av ekstraordinære poster (EOP)	- 16 875	-0,1 %	62 131	0,4 %	13 188	0,1 %	12 630	0,0 %	- 22 471	-0,1 %	10 216	0,0 %
Årsresultat	46 603	0,3 %	111 791	0,6 %	51 339	0,3 %	175 895	0,7 %	90 915	0,4 %	79 916	0,3 %
Selvfinansiering før EOP etter skatt	85 996	0,5 %	70 962	0,4 %	63 222	0,3 %	207 022	0,8 %	137 731	0,5 %	102 086	0,4 %
Andel med positivt resultatutvikling	38 %		48 %		39 %		55 %		43 %		37 %	
Andel med positivt Ordinært resultat før skatt	66 %		73 %		68 %		69 %		82 %		74 %	
Beregnet antall årsverk	845		831		880		1 107		913		942	
Anleggsmidler	600 865	17,3 %	673 520	15,6 %	496 105	10,9 %	805 180	14,3 %	977 559	15,5 %	1 175 276	17,6 %
Immatrielle eiendeler	6 091	0,2 %	2 805	0,1 %	3 706	0,1 %	64 142	1,1 %	52 255	0,8 %	63 535	0,9 %
Varige driftsmidler	131 399	3,8 %	179 607	4,2 %	180 212	3,9 %	256 686	4,6 %	198 881	3,1 %	211 270	3,2 %
Finansielle anleggsmidler	463 374	13,3 %	491 109	11,4 %	302 210	6,6 %	470 458	8,4 %	726 282	11,5 %	900 332	13,5 %
Omløpsmidler	2 877 174	82,7 %	3 633 052	84,4 %	4 071 850	89,1 %	4 806 251	85,7 %	5 343 121	84,5 %	5 514 054	82,4 %
Varer	379 376	10,9 %	444 564	10,3 %	447 099	9,8 %	588 274	10,5 %	539 765	8,5 %	594 581	8,9 %
Fordringer	2 252 903	64,8 %	2 798 512	65,0 %	3 304 337	72,3 %	3 821 669	68,1 %	4 329 151	68,5 %	4 437 754	66,3 %
Investeringer	2 450	0,1 %	2 081	0,0 %	6 745	0,1 %	11 078	0,2 %	15 918	0,3 %	22 748	0,3 %
Bankinnskudd og lignende	242 445	7,0 %	387 895	9,0 %	307 448	6,7 %	375 000	6,7 %	457 997	7,2 %	458 970	6,9 %
Eiendeler	3 478 038	100,0 %	4 306 572	100,0 %	4 567 955	100,0 %	5 611 431	100,0 %	6 320 680	100,0 %	6 689 330	100,0 %
Egenkapital	507 804	14,6 %	665 156	15,4 %	540 715	11,8 %	715 358	12,7 %	979 707	15,5 %	1 118 569	16,7 %
Avsetning forpliktelses	7 137	0,2 %	8 711	0,2 %	16 128	0,4 %	45 096	0,8 %	38 538	0,6 %	72 246	1,1 %
Annen langsiktig gjeld	393 385	11,3 %	472 216	11,0 %	393 106	8,6 %	467 557	8,3 %	479 882	7,6 %	520 706	7,8 %
Kortsiktig gjeld	2 569 711	73,9 %	3 160 491	73,4 %	3 618 006	79,2 %	4 383 421	78,1 %	4 822 245	76,3 %	4 978 408	74,4 %
Egenkapital og gjeld	3 478 038	100,0 %	4 306 572	100,0 %	4 567 955	100,0 %	5 611 432	100,0 %	6 320 672	100,0 %	6 689 929	100,0 %
Arbeidskapital (finansiell)	307 463	8,8 %	472 561	11,0 %	453 844	9,9 %	422 830	7,5 %	520 876	8,2 %	535 646	8,0 %
<i>Nøkkeltall (aritmetiske gjennomsnitt i utvalget)</i>												
Selvfinansiering før EOP i % av omsetning	-1,2 %		-0,1 %		-0,5 %		0,4 %		-0,2 %		-0,7 %	
Arbeidskapital i % av omsetning	0,0 %		3,0 %		3,3 %		3,7 %		2,6 %		1,1 %	
Ordinært resultat i % av omsetning	-1,2 %		0,2 %		-0,3 %		0,5 %		-0,2 %		-1,9 %	
Egenkapitalandel	-4,2 %		5,9 %		2,8 %		18,0 %		16,5 %		12,1 %	
Totalkapitalrentabilitet	-2,0 %		9,6 %		4,5 %		10,2 %		10,7 %		8,5 %	
Totalkapitalrentabilitet (veid gjennomsnitt)	7,8 %		6,6 %		6,6 %		9,2 %		7,8 %		7,0 %	

15 Engroshandel med ferskfisk og fiskemat

	1995		1996		1997		1998		1999		2000	
Antall (N)	13		17		23		28		30		30	
Driftsinntekter	425 110	100,0 %	519 361	100,0 %	751 849	100,0 %	949 945	100,0 %	1 070 857	100,0 %	1 181 247	100,0 %
Vareforbruk	343 787	80,9 %	414 642	79,8 %	598 217	79,6 %	763 137	80,3 %	854 235	79,8 %	944 042	79,9 %
Lønnskostnader	36 106	8,5 %	47 634	9,2 %	70 036	9,3 %	77 581	8,2 %	95 922	9,0 %	109 857	9,3 %
Andre driftskostnader	24 744	5,8 %	34 282	6,6 %	48 741	6,5 %	65 216	6,9 %	70 867	6,6 %	81 646	6,9 %
Ordinære avskrivninger	2 604	0,6 %	3 425	0,7 %	4 592	0,6 %	6 247	0,7 %	7 299	0,7 %	8 835	0,7 %
Driftsresultat	17 869	4,2 %	19 378	3,7 %	30 263	4,0 %	37 764	4,0 %	42 534	4,0 %	36 867	3,1 %
Finansinntekter	2 607	0,6 %	2 509	0,5 %	5 009	0,7 %	7 293	0,8 %	5 378	0,5 %	6 611	0,6 %
Finanskostnader	2 766	0,7 %	2 989	0,6 %	2 667	0,4 %	4 569	0,5 %	5 961	0,6 %	5 275	0,4 %
Resultat av finansposter	- 159	0,0 %	- 480	-0,1 %	2 342	0,3 %	2 724	0,3 %	- 583	-0,1 %	1 336	0,1 %
Ordinært resultat før skatt	17 710	4,2 %	18 898	3,6 %	32 605	4,3 %	40 488	4,3 %	41 951	3,9 %	38 203	3,2 %
Resultat av ekstraordinære poster (EOP)	65	0,0 %	1	0,0 %	0	0,0 %	- 32	0,0 %	0	0,0 %	0	0,0 %
Årsresultat	11 599	2,7 %	13 641	2,6 %	23 163	3,1 %	28 165	3,0 %	30 768	2,9 %	26 523	2,2 %
Selvfinansiering før EOP etter skatt	14 188	3,3 %	17 065	3,3 %	27 755	3,7 %	34 444	3,6 %	38 067	3,6 %	35 358	3,0 %
Andel med positivt resultatutvikling	38 %		53 %		26 %		32 %		47 %		33 %	
Andel med positivt Ordinært resultat før skatt	92 %		94 %		96 %		86 %		93 %		83 %	
Beregnet antall årsverk	119		149		208		220		269		298	
Anleggsmidler	25 881	20,6 %	27 629	18,9 %	51 730	23,7 %	69 063	23,9 %	70 474	22,5 %	79 087	23,5 %
Immatrielle eiendeler	762	0,6 %	1 602	1,1 %	2 329	1,1 %	2 328	0,8 %	535	0,2 %	4 327	1,3 %
Varige driftsmidler	12 206	9,7 %	17 987	12,3 %	22 510	10,3 %	48 824	16,9 %	51 662	16,5 %	61 015	18,2 %
Finansielle anleggsmidler	12 913	10,3 %	8 040	5,5 %	26 879	12,3 %	17 908	6,2 %	18 277	5,8 %	13 741	4,1 %
Omløpsmidler	99 906	79,4 %	118 246	81,1 %	166 944	76,3 %	220 195	76,1 %	242 310	77,5 %	256 982	76,5 %
Varer	18 553	14,7 %	24 222	16,6 %	30 536	14,0 %	40 576	14,0 %	45 000	14,4 %	46 418	13,8 %
Fordringer	54 055	43,0 %	64 628	44,3 %	86 512	39,6 %	119 493	41,3 %	124 492	39,8 %	146 700	43,7 %
Investeringer	840	0,7 %	970	0,7 %	7 494	3,4 %	10 399	3,6 %	14 112	4,5 %	12 416	3,7 %
Bankinnskudd og lignende	26 458	21,0 %	28 426	19,5 %	41 333	18,9 %	48 579	16,8 %	58 706	18,8 %	51 448	15,3 %
Eiendeler	125 787	100,0 %	145 875	100,0 %	218 674	100,0 %	289 256	100,0 %	312 784	100,0 %	336 069	100,0 %
Egenkapital	32 168	25,6 %	37 909	26,0 %	71 209	32,6 %	77 029	26,6 %	75 716	24,2 %	84 706	25,2 %
Avsetning forpliktelser	1 663	1,3 %	1 834	1,3 %	1 939	0,9 %	2 075	0,7 %	4 468	1,4 %	3 960	1,2 %
Annen langsiktig gjeld	16 102	12,8 %	12 197	8,4 %	9 484	4,3 %	25 715	8,9 %	21 877	7,0 %	31 078	9,2 %
Kortsiktig gjeld	75 854	60,3 %	93 936	64,4 %	136 042	62,2 %	184 437	63,8 %	210 732	67,4 %	216 323	64,4 %
Egenkapital og gjeld	125 787	100,0 %	145 875	100,0 %	218 674	100,0 %	289 256	100,0 %	312 793	100,0 %	336 067	100,0 %
Arbeidskapital (finansiell)	24 052	19,1 %	24 310	16,7 %	30 902	14,1 %	35 758	12,4 %	31 578	10,1 %	40 659	12,1 %
<i>Nøkkeltall (aritmetiske gjennomsnitt i utvalget)</i>												
Selvfinansiering før EOP i % av omsetning	2,8 %		2,3 %		3,3 %		2,5 %		3,3 %		3,0 %	
Arbeidskapital i % av omsetning	4,2 %		2,3 %		3,5 %		3,2 %		2,9 %		13,9 %	
Ordinært resultat i % av omsetning	3,5 %		2,5 %		3,7 %		2,8 %		3,6 %		3,0 %	
Egenkapitalandel	15,0 %		14,8 %		21,0 %		18,1 %		19,7 %		7,0 %	
Totalkapitalrentabilitet	14,5 %		14,5 %		15,4 %		12,0 %		16,2 %		10,3 %	
Totalkapitalrentabilitet (veid gjennomsnitt)	16,6 %		15,6 %		16,7 %		16,5 %		15,8 %		13,1 %	

16 Engroshandel med råstoff

	1995		1996		1997		1998		1999		2000	
Antall (N)	6		5		7		10		9		11	
Driftsinntekter	482 819	100,0 %	581 506	100,0 %	763 247	100,0 %	1 629 355	100,0 %	2 040 176	100,0 %	2 205 498	100,0 %
Vareforbruk	451 268	93,5 %	539 075	92,7 %	706 335	92,5 %	1 503 098	92,3 %	1 854 043	90,9 %	2 051 072	93,0 %
Lønnskostnader	9 484	2,0 %	8 608	1,5 %	6 785	0,9 %	23 463	1,4 %	33 809	1,7 %	34 148	1,5 %
Andre driftskostnader	23 817	4,9 %	26 142	4,5 %	27 400	3,6 %	52 483	3,2 %	94 493	4,6 %	81 672	3,7 %
Ordinære avskrivninger	911	0,2 %	412	0,1 %	427	0,1 %	1 512	0,1 %	2 780	0,1 %	798	0,0 %
Driftsresultat	- 2 661	-0,6 %	7 269	1,3 %	22 300	2,9 %	48 799	3,0 %	55 050	2,7 %	37 808	1,7 %
Finansinntekter	2 636	0,5 %	2 146	0,4 %	4 724	0,6 %	8 015	0,5 %	13 951	0,7 %	18 144	0,8 %
Finanskostnader	2 269	0,5 %	2 391	0,4 %	6 425	0,8 %	7 779	0,5 %	17 607	0,9 %	22 402	1,0 %
Resultat av finansposter	367	0,1 %	- 245	0,0 %	- 1 701	-0,2 %	236	0,0 %	- 3 656	-0,2 %	- 4 258	-0,2 %
Ordinært resultat før skatt	- 2 294	-0,5 %	7 024	1,2 %	20 599	2,7 %	49 035	3,0 %	51 394	2,5 %	33 550	1,5 %
Resultat av ekstraordinære poster (EOP)		0,0 %		0,0 %	33	0,0 %	- 5	0,0 %		0,0 %		0,0 %
Årsresultat	- 2 983	-0,6 %	5 174	0,9 %	14 920	2,0 %	32 222	2,0 %	34 652	1,7 %	23 381	1,1 %
Selvfinansiering før EOP etter skatt	- 2 071	-0,4 %	5 586	1,0 %	15 314	2,0 %	33 739	2,1 %	37 432	1,8 %	24 179	1,1 %
Andel med positivt resultatutvikling	17 %		40 %		14 %		80 %		22 %		36 %	
Andel med positivt Ordinært resultat før skatt	33 %		100 %		86 %		80 %		67 %		64 %	
Beregnet antall årsverk	33		27		20		66		97		93	
Anleggsmidler	10 886	12,4 %	5 414	5,1 %	15 441	10,2 %	28 321	9,8 %	71 247	18,4 %	14 427	3,2 %
Immatrielle eiendeler	52	0,1 %		0,0 %		0,0 %	34	0,0 %	1 178	0,3 %	3 169	0,7 %
Varige driftsmidler	5 635	6,4 %	3 976	3,7 %	4 384	2,9 %	7 739	2,7 %	10 749	2,8 %	3 017	0,7 %
Finansielle anleggsmidler	5 199	5,9 %	1 438	1,4 %	11 057	7,3 %	20 548	7,1 %	59 320	15,3 %	8 240	1,8 %
Omløpsmidler	76 850	87,6 %	100 690	94,9 %	135 402	89,8 %	261 533	90,2 %	316 437	81,6 %	434 329	96,8 %
Varer	1 398	1,6 %	6 491	6,1 %	5 839	3,9 %	16 205	5,6 %	28 423	7,3 %	51 109	11,4 %
Fordringer	54 392	62,0 %	83 746	78,9 %	122 514	81,2 %	220 926	76,2 %	269 387	69,5 %	366 151	81,6 %
Investeringer	45	0,1 %	3	0,0 %	29	0,0 %	42	0,0 %	42	0,0 %	65	0,0 %
Bankinnskudd og lignende	21 015	24,0 %	10 450	9,8 %	5 439	3,6 %	21 303	7,3 %	18 585	4,8 %	17 004	3,8 %
Eiendeler	87 735	100,0 %	106 104	100,0 %	150 843	100,0 %	289 854	100,0 %	387 684	100,0 %	448 756	100,0 %
Egenkapital	27 287	31,1 %	33 893	31,9 %	17 655	11,7 %	26 058	9,0 %	51 907	13,4 %	37 156	8,3 %
Avsetning forpliktelser	536	0,6 %	546	0,5 %	17	0,0 %	82	0,0 %	117	0,0 %	227	0,1 %
Annen langsiktig gjeld	377	0,4 %	2 082	2,0 %	673	0,4 %	8 193	2,8 %	2 640	0,7 %	83 397	18,6 %
Kortsiktig gjeld	59 535	67,9 %	69 583	65,6 %	132 498	87,8 %	255 522	88,2 %	332 919	85,9 %	327 977	73,1 %
Egenkapital og gjeld	87 735	100,0 %	106 104	100,0 %	150 843	100,0 %	289 855	100,0 %	387 683	100,0 %	448 757	100,0 %
Arbeidskapital (finansiell)	17 315	19,7 %	31 107	29,3 %	2 904	1,9 %	6 011	2,1 %	- 16 482	-4,3 %	106 352	23,7 %
<i>Nøkkeltall (aritmetiske gjennomsnitt i utvalget)</i>												
Selvfinansiering før EOP i % av omsetning	-1,8 %		1,1 %		1,0 %		0,5 %		0,9 %		-2,3 %	
Arbeidskapital i % av omsetning	6,0 %		7,3 %		1,1 %		1,1 %		-0,5 %		-0,1 %	
Ordinært resultat i % av omsetning	-1,9 %		1,5 %		1,6 %		1,0 %		1,4 %		-2,4 %	
Egenkapitalandel	25,1 %		37,2 %		11,6 %		7,6 %		8,7 %		3,0 %	
Totalkapitalrentabilitet	1,2 %		15,6 %		17,6 %		16,8 %		14,1 %		-7,3 %	
Totalkapitalrentabilitet (veid gjennomsnitt)	0,0 %		10,0 %		18,8 %		23,6 %		20,7 %		12,4 %	

17 Annen engroshandel med fisk og fiskeprodukter

	1995		1996		1997		1998		1999		2000	
Antall (N)	5		8		7		9		6		8	
Driftsinntekter	28 215	100,0 %	28 794	100,0 %	21 535	100,0 %	29 438	100,0 %	24 643	100,0 %	55 569	100,0 %
Vareforbruk	25 202	89,3 %	24 230	84,1 %	17 512	81,3 %	22 533	76,5 %	17 612	71,5 %	46 485	83,7 %
Lønnskostnader	822	2,9 %	2 606	9,1 %	1 048	4,9 %	2 361	8,0 %	709	2,9 %	780	1,4 %
Andre driftskostnader	2 050	7,3 %	2 686	9,3 %	2 645	12,3 %	3 443	11,7 %	3 631	14,7 %	3 566	6,4 %
Ordinære avskrivninger	133	0,5 %	169	0,6 %	152	0,7 %	474	1,6 %	885	3,6 %	662	1,2 %
Driftsresultat	8	0,0 %	- 897	-3,1 %	178	0,8 %	627	2,1 %	1 806	7,3 %	4 076	7,3 %
Finansinntekter	72	0,3 %	40	0,1 %	6	0,0 %	28	0,1 %	127	0,5 %	177	0,3 %
Finanskostnader	320	1,1 %	363	1,3 %	208	1,0 %	594	2,0 %	373	1,5 %	787	1,4 %
Resultat av finansposter	- 248	-0,9 %	- 323	-1,1 %	- 202	-0,9 %	- 566	-1,9 %	- 246	-1,0 %	- 610	-1,1 %
Ordinært resultat før skatt	- 240	-0,9 %	- 1 220	-4,2 %	- 24	-0,1 %	61	0,2 %	1 560	6,3 %	3 466	6,2 %
Resultat av ekstraordinære poster (EOP)		0,0 %	629	2,2 %		0,0 %	- 17	-0,1 %		0,0 %		0,0 %
Årsresultat	- 317	-1,1 %	- 832	-2,9 %	- 169	-0,8 %	- 168	-0,6 %	1 137	4,6 %	2 473	4,5 %
Selvfinansiering før EOP etter skatt	- 184	-0,7 %	- 1 292	-4,5 %	- 17	-0,1 %	323	1,1 %	2 022	8,2 %	3 135	5,6 %
Andel med positivt resultatutvikling	60 %		13 %		14 %		33 %		67 %		50 %	
Andel med positivt Ordinært resultat før skatt	60 %		38 %		43 %		56 %		100 %		100 %	
Beregnet antall årsverk	3		8		3		7		2		2	
Anleggsmidler	1 697	27,7 %	2 557	36,5 %	6 655	56,2 %	9 288	57,5 %	12 641	57,9 %	12 957	42,1 %
Immatrielle eiendeler		0,0 %		0,0 %		0,0 %		0,0 %	11	0,1 %	28	0,1 %
Varige driftsmidler	1 546	25,3 %	1 870	26,7 %	6 586	55,6 %	9 205	57,0 %	12 140	55,6 %	11 890	38,7 %
Finansielle anleggsmidler	151	2,5 %	687	9,8 %	69	0,6 %	83	0,5 %	490	2,2 %	1 039	3,4 %
Omløpsmidler	4 419	72,3 %	4 451	63,5 %	5 192	43,8 %	6 855	42,5 %	9 189	42,1 %	17 791	57,9 %
Varer	1 074	17,6 %	1 565	22,3 %	1 731	14,6 %	1 906	11,8 %	1 132	5,2 %	1 996	6,5 %
Fordringer	2 972	48,6 %	1 861	26,6 %	2 496	21,1 %	3 427	21,2 %	7 142	32,7 %	12 918	42,0 %
Investeringer		0,0 %		0,0 %		0,0 %		0,0 %		0,0 %		0,0 %
Bankinnskudd og lignende	373	6,1 %	1 025	14,6 %	965	8,1 %	1 382	8,6 %	915	4,2 %	2 877	9,4 %
Eiendeler	6 116	100,0 %	7 008	100,0 %	11 847	100,0 %	16 143	100,0 %	21 830	100,0 %	30 748	100,0 %
Egenkapital	546	8,9 %	- 172	-2,5 %	1 672	14,1 %	2 847	17,6 %	8 191	37,5 %	10 600	34,5 %
Avsetning forpliktelser	13	0,2 %	136	1,9 %	11	0,1 %	308	1,9 %	1 644	7,5 %	1 819	5,9 %
Annen langsiktig gjeld	1 102	18,0 %	2 189	31,2 %	6 170	52,1 %	5 846	36,2 %	7 957	36,4 %	4 084	13,3 %
Kortsiktig gjeld	4 455	72,8 %	4 854	69,3 %	3 994	33,7 %	7 142	44,2 %	4 035	18,5 %	14 245	46,3 %
Egenkapital og gjeld	6 116	100,0 %	7 008	100,0 %	11 847	100,0 %	16 143	100,0 %	21 827	100,0 %	30 748	100,0 %
Arbeidskapital (finansiell)	- 36	-0,6 %	- 403	-5,8 %	1 198	10,1 %	- 287	-1,8 %	5 154	23,6 %	3 546	11,5 %
<i>Nøkkeltall (aritmetiske gjennomsnitt i utvalget)</i>												
Selvfinansiering før EOP i % av omsetning	0,9 %		-3,8 %		-0,4 %		-2,3 %		5,9 %		6,3 %	
Arbeidskapital i % av omsetning	2,8 %		-1,7 %		3,7 %		-1,0 %		8,4 %		5,8 %	
Ordinært resultat i % av omsetning	0,9 %		-3,7 %		-0,8 %		-3,7 %		5,2 %		6,3 %	
Egenkapitalandel	36,6 %		-8,3 %		26,6 %		19,5 %		32,3 %		32,1 %	
Totalkapitalrentabilitet	13,3 %		-11,0 %		3,0 %		2,6 %		11,0 %		19,2 %	
Totalkapitalrentabilitet (veid gjennomsnitt)	1,4 %		-11,1 %		2,1 %		4,0 %		10,2 %		14,0 %	

ISBN 82-7251-481-8
ISSN 0806-6221