



Fiskeriforskning

RAPPORT 20/2000 • Utgitt desember 2000

Driftsundersøkelsen i fiskeindustrien

Oppsummering av inntjening og lønnsomhet i 1999

Bjørn Inge Bendiksen og John Roald Isaksen

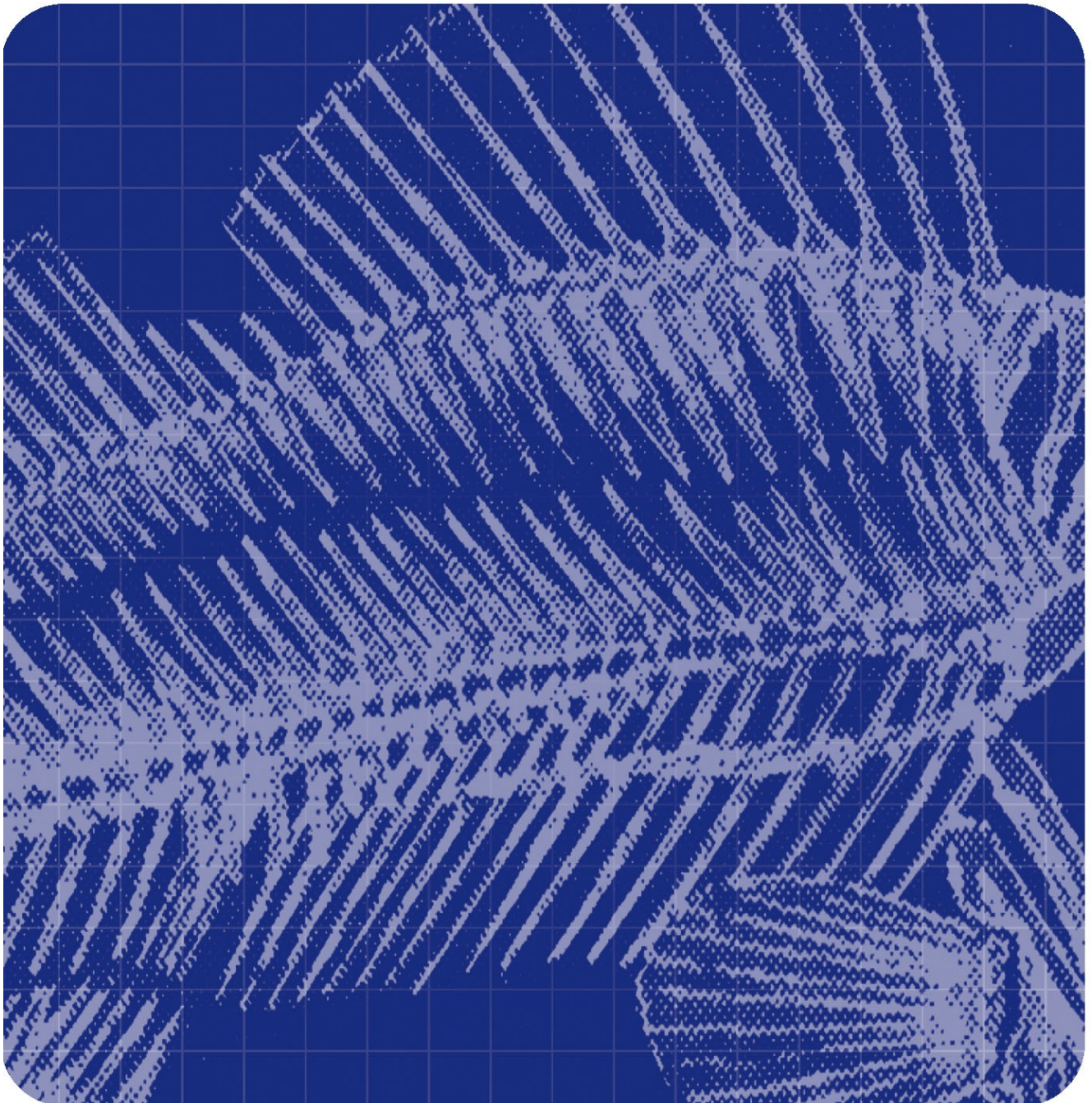



Norut Gruppen er et konsern for anvendt forskning og utvikling og består av morselskap og seks datterselskaper. Konsernet ble etablert i 1992 – fundamentert på daværende FORUTs fire avdelinger og Fiskeriforskning.

Konsernet består i dag av følgende selskaper:

Fiskeriforskning, Tromsø

Norut IT, Tromsø

Norut Samfunnsforskning, Tromsø

Norut Medisin og Helse, Tromsø

Norut Teknologi, Narvik

Norut NIBR Finnmark, Alta

Konsernet har til sammen vel 240 ansatte.



Fiskeriforskning (Norsk institutt for fiskeri- og havbruksforskning AS) utfører forskning og utvikling for fiskeri- og havbruksnæringen.

Gjennom strategisk næringsrettet forskning og utviklingsarbeid, i samarbeid med næringsaktører og det offentlige, skal Fiskeriforsknings arbeid bidra til utvikling av

- etterspurt sjømat
- aktuelle oppdrettsarter
- bioteknologiske produkter
- teknologiske løsninger
- konkurransedyktige foretak

Fiskeriforskning har ca. 170 ansatte fordelt på Tromsø (120) og Bergen (50).

Fiskeriforskning har velutstyrte laboratorier og forsøksanlegg i Tromsø og Bergen. Norconserv i Stavanger med 30 ansatte er et datterselskap av Fiskeriforskning.

Hovedkontor Tromsø:

Muninbakken 9-13

Postboks 6122

N-9291 Tromsø

Telefon: 77 62 90 00

Telefaks: 77 62 91 00

E-post: post@fiskeriforskning.no

Avdelingskontor Bergen:

Kjerreidviken 16

N-5141 Fyllingsdalen

Telefon: 55 50 12 00

Telefaks: 55 50 12 99

E-post: office@fiskeriforskning.no

Internett: www.fiskeriforskning.no

RAPPORT

Tilgjengelighet:

Åpen

Rapportnr:

20/2000

ISBN-nr:

82-7251-460-5

Tittel:

Driftsundersøkelsen i fiskeindustrien**- Oppsummering av inntjening og lønnsomhet i 1999**

Dato:

19.12.2000

Antall sider og bilag:

15 + 29

Forfatter(e):

Bjørn Inge Bendiksen og John Roald Isaksen

Forskningsjef:

Roger Richardsen

Senter:

Senter for økonomi og marked

Prosjektnr.:

4070

Oppdragsgiver:

Fiskeridepartementet

Oppdragsgivers ref.:

3 stikkord:

Fiskeindustri, lønnsomhet, økonomi

Sammendrag:

En gjennomgang av regnskaper for 475-500 norske fiskeforedlingsbedrifter de siste årene viser at lønnsomheten i 1999 var svært svak i viktige sektorer i norsk fiskeindustri. Dette var i stor grad de samme sektorene som hadde et meget godt år i 1998. Også i 1999 kunne imidlertid tørrfisknæringen vise til best lønnsomhet i våre utvalg, fulgt av rekeindustrien. Lønnsomheten i pelagisk sektor bedret seg betydelig etter et meget svakt år i 1998. Også industrien som foredler laks hadde noe bedre inntjening, selv om lønnsomheten i denne sektoren samlet sett fortsatt er svak. Sildemelindustrien og filetindustrien i torskefisksektoren var de delen av fiskeindustrien som hadde de svakeste økonomiske resultatene i 1999.

Undersøkelsens utvalg av bedrifter, som utgjør 84 prosent av fiskeindustribedriftene i landet, fikk et samlet resultat på omkring 50 millioner kroner før skatt i 1999, mens tilsvarende resultat året før var nærmere 600 millioner kroner. Dette ga en total kapitalavkastning for industrien som helhet på omkring 5 prosent dette året, mot 9,5 prosent i 1998.

FORORD

Fiskeriforskning legger med dette fram resultatene fra Driftsundersøkelsen i fiskeindustrien for driftåret 1999. Undersøkelsen er basert på regnskapstall fra omkring 84 prosent av alle bedrifter i den landbaserte fiskeforedlingsindustrien som var i drift i 1999.

Driftsundersøkelsen er gjennomført ved Fiskeriforskning siden 1977 og har siden 1996 blitt utført på oppdrag fra Fiskeridepartementet.

FISKERIFORSKNING

Tromsø, desember 2000

INNHOOLD

1	LØNNSOMHETSUTVIKLING I FISKERINÆRINGEN.....	1
2	UTVIKLING I FISKEINDUSTRIEN	3
2.1	Lønnsomhetsutvikling i fiskeindustrien totalt.....	3
2.2	Lønnsomhetsutvikling i ulike sektorer og bransjer	4
2.3	Lønnsomhetsutvikling regionalt.....	12
2.4	Lønnsomhet i dansk, islandsk og norsk fiskeindustri.....	13
	BEDRIFTSUTVALGET.....	I
	DATAMATERIALET	IV
	TABELLER	V

1 LØNNSOMHETSUTVIKLING I FISKERINÆRINGEN

Lønnsomheten i norsk fiskerinæring var også i 1999 preget av store forskjeller, både mellom de ulike leddene i verdikjeden og innad i det enkelte ledd. Mens oppdrettssektoren kunne vise til et kraftig vekst i inntjeningen og et svært godt år dette året, ble inntjeningen i fiskeflåten og fiskeindustrien redusert.

Oppdrettsnæringen økte produksjon av laks og ørret, fortsatte produktivitsveksten og tok fordel av høyere priser på ørret og lavere priser på oppdrettsfôr. Dette førte til at overskuddet i næringen økte fra i underkant av 1 milliard kroner i 1998 til over 2,3 milliarder kroner i 1999, noe som ga en avkastning på totalkapitalen på nær 20 prosent.

Lavere kvoter på torsk og hyse, reduserte priser på sild og industrifisk og økte driftskostnader førte til at det samlede resultatet i fiskeflåten ble mer enn halvert, fra et overskudd før skatt på rundt 1,1 milliard kroner i 1998 til under en halv milliard kroner i 1999. Dermed ble avkastningen på totalkapitalen redusert til mellom 10 og 11 prosent.

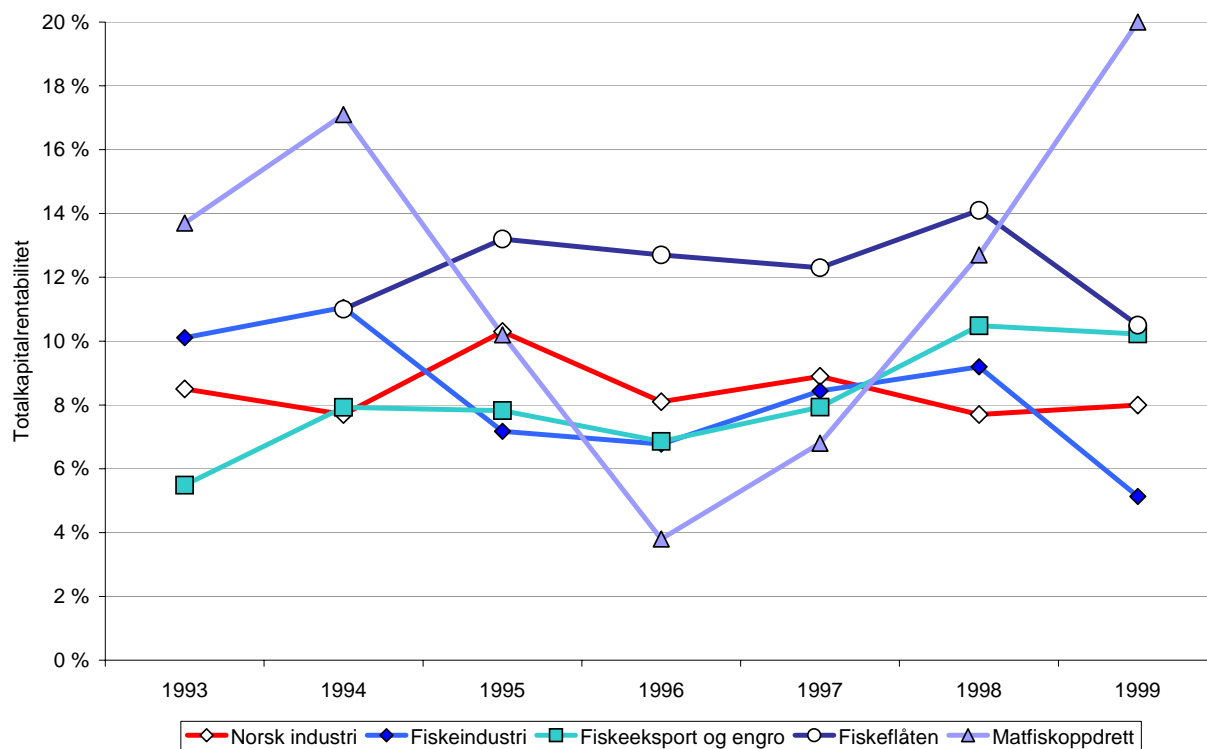

Figur 1 Avkastning på totalkapital i norsk fiskerinæring og norsk industri. Kilder: 1) Fiskeriforskning, 2) Statistisk Sentralbyrå (Regnskapsstatistikk 1993-1999), 3) Fiskeridirektoratet (Lønnsomhetsundersøkelser i fiske og oppdrett 1993-1999)

For fiskeindustrien som helhet ble 1999 det svakeste året det siste tiåret, med en avkastning på totalkapitalen på rundt fem prosent og en resultatmargin for industrien som helhet like over null. Lønnsomhetsbildet var preget av svært svake resultater i de største sektorene innen foredling av hvitfisk og i industrien som produserer fiskemel og -olje. Dette var de sammen sektorene som hadde et meget godt år i 1998. Hvitfisksektorene ble både rammet av lavere kvoter på torsk og hyse og av at råstoffprisene økte kraftig og betydelig mer enn ferdigvareprisene. Imidlertid hadde andre sektorer bedring i lønnsomheten. Både pelagisk sektor (konsumproduksjon av sild, makrell, etc.), rekeindustrien og industrien som fordeler laks og ørret økte inntjeningen i 1999.

Lønnsomheten til fiskeeksportørene var i liten grad påvirket av de store utslagene i de øvrige delene av fiskerinæringen.

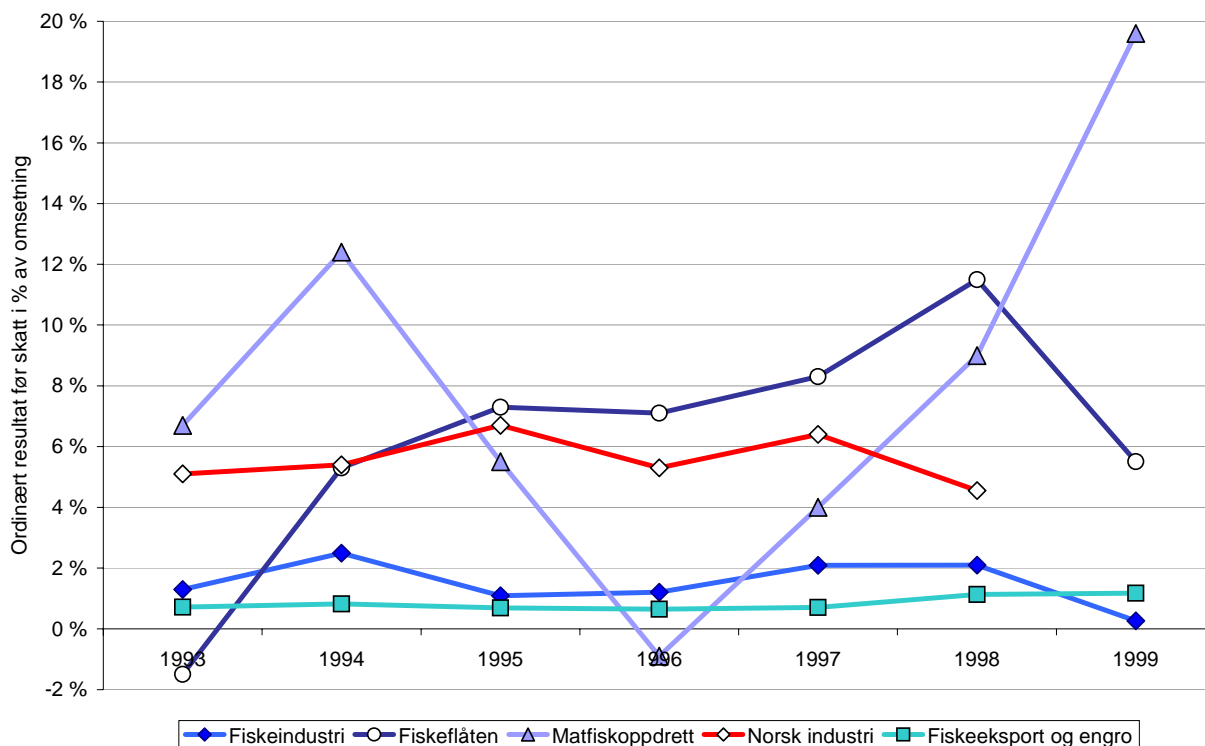

Figur 2 Resultatmargin i norsk fiskerinæring og norsk industri. Kilder: 1) Fiskeriforskning, 2) Statistisk Sentralbyrå (Regnskapsstatistikk 1993-1999), 3) Fiskeridirektoratet (Lønnsomhetsundersøkelser i fiske og oppdrett 1993-1999)

Samtidig må det understrekes at det er stor spredning i utvikling og nivå på lønnsomheten på foretaksnivå, også når en studerer bedrifter i samme sektor - med samme produksjonsstruktur og tilsynelatende nokså like rammebetingelser.

At spredningen er stor gjenspeiler både hvordan den enkelte bedrift tilpasser seg de store svingningene i for eksempel råstofftilgang eller i markedene, og at det er stor bredde i hvilke forutsetninger bedriftene har for å tilpasse seg disse endringene.

2 UTVIKLING I FISKEINDUSTRIEN

2.1 Lønnsomhetsutvikling i fiskeindustrien totalt

Driftsundersøkelsen i fiskeindustrien er de siste årene basert på tall fra mellom 480 og 500 selskaper som har foredling av fisk og skalldyr (både til konsum, mel og olje) som viktigste forretningsområde. De 478 selskapene som inngår i tallmaterialet for 1999 hadde en omsetning på 27 milliarder kroner og utførte anslagsvis 11.000 årsverk.¹

Samlet ordinært resultat før skatt ble redusert fra vel 600 millioner kroner til 50 millioner kroner, mens samlet kontantstrøm² etter skatt falt med 40 prosent. Verdien av kontantstrømmen endte således på nivå med året 1995, selv om samlet resultat var betydelig svakere. 1999 ble således det svakeste året for norsk fiskeindustri sett under ett på svært lenge. Avkastningen på totalkapitalen endte på cirka fem prosent, noe som var nesten en halvering fra året før.

Tabell 1 Hovedtall for Driftsundersøkelsens utvalg av selskaper i fiskeindustrien (konsumindustrien, sildemelindustrien/produksjon av fiskemel/-olje)

	1995	1996	1997	1998	1999
Antall selskaper	497	486	492	493	478
Antall årsverk	11.176	11.188	11.673	11.090	10.977
Omsetning (mill.kr)	20 443	21 469	24 125	26 745	27 054
Ordinært resultat før skatt (mill.kr)	222	261	515	594	51
Ordinært resultat før skatt i % av omsetning	1,1 %	1,2 %	2,1 %	2,2 %	0,2 %
Egenkapital (mill.kr)	2 218	2 476	2 792	2 918	3 379
Egenkapitalandel	22,3 %	22,6 %	23,5 %	22,8 %	24,5 %
Totalkapitalrentabilitet	7,2 %	6,8 %	8,5 %	9,5 %	5,2 %
Arbeidskapital i % av omsetning	5,6 %	5,4 %	4,9 %	4,1 %	3,2 %

Til tross for det svake resultatet økte samlet egenkapital med 460 millioner kroner, noe som i hovedsak kan tilskrives netto tilførsel av kapital fra eierne, slik at egenkapitalandelen ved utgangen av året nærmet seg 25 prosent. Samtidig tok eierne ut omkring 100 millioner kroner i utbytte i 1999 mot 130 millioner kroner året før.

For fiskeindustrien som helhet førte dette til at egenkapitalrentabiliteten falt til under én prosent i 1999 etter at avkastningen i 1998 utgjorde omkring 17 prosent.

Selv om fiskeindustriens egenkapitalandel har økt ligger nivået fortsatt under gjennomsnittet i norsk industri og norsk næringsliv der andelen ligger rundt 37 prosent. Andelen av selskapene som hadde negativ bokført egenkapital økte fra 11 prosent til 12 prosent i løpet av 1999. Andelen har likevel sunket betraktelig de siste årene etter å ha utgjort nærmere 19 prosent i 1993, noe som både må sees i sammenheng med at ansvaret som hviler på selskapenes styrever er skjerpet med hensyn til drift for kreditors regning, og bedret inntjening i fiskeindustrien i årene 1994 til 1998.

¹ For nærmere beskrivelse og definisjon av Driftsundersøkelsens utvalg og sektorinndeling av fiskeindustrien vises det til rapportens vedlegg: side i - Bedriftsutvalget.

² Et mål på kontantstrøm er *Selvfinansiering(sevne) før ekstraordinære poster, men etter skatt i prosent av omsetning*. *Selvfinansieringsevne* måler tilførsel av midler generert fra den ordinære driften og kan sees på som bedriftenes viktigste kapitalkilde.

2.2 Lønnsomhetsutvikling i ulike sektorer og bransjer

En oversikt over de viktigste sektorene og bransjene viser at det var to sentrale deler av fiskeindustrien som bidro mest til det svake resultatet i 1999 for industrien sett under ett. Bedriftene i torskefisksektoren og sildemelindustrien hadde et samlet underskudd i 1999 etter at begge sektorer kunne vise til svært god lønnsomhet i 1998. Øvrige sektorer kunne stort sett vise til bedret lønnsomhet i 1999, selv om inntjening fremdeles er svak i viktige deler, som for eksempel bedrifter som foredler laks og ørret.

Vi vil i det følgende ta for oss de seks største og mest sentrale sektorene i fiskeindustrien, og de viktigste bransjene som disse består av. (En oversikt over inndelingen i bransjer og sektorer er gitt på side *i* til *iii* i vedlegget.)

Konvensjonell industri

I konvensjonell industri, som utgjør den største delen av torskefisksektoren, ble inntjeningen kraftig redusert i alle bransjer (saltfisk, klippfisk og tørrfisk), noe som førte til at resultatmarginen totalt ble redusert med nær fire prosentpoeng fra året før. Mens 1998 var det beste året på over 20 år for denne industrien sett under ett, ble 1999 et svært vanskelig år. Svakere inntjening førte til at totalkapitalrentabiliteten for de konvensjonelle bedriftene ble redusert med 10 prosentpoeng fra året før, og at kontantstrømmen fra selskapenes drift ble redusert med 75 prosent. Til tross for svake resultater økte både samlet nominell egenkapital og egenkapitalandelen.

Tabell 2 Hovedtall for Driftsundersøkelsens utvalg av konvensjonelle bedrifter (1)³

	1995	1996	1997	1998	1999
Antall selskaper	163	154	149	155	153
Antall årsverk	2 078	2 037	2 001	2 061	2 029
Omsetning (mill.kr)	5 261	5 300	5 661	7 017	6 796
Ordinært resultat før skatt (mill.kr)	74	40	110	235	- 28
Ordinært resultat før skatt i % av omsetning	1,4 %	0,8 %	1,9 %	3,3 %	-0,4 %
Egenkapital (mill.kr)	533	547	622	716	810
Egenkapitalandel	23,5 %	22,4 %	26,8 %	26,0 %	27,1 %
Totalkapitalrentabilitet	9,0 %	6,8 %	9,6 %	14,5 %	5,0 %
Arbeidskapital i % av omsetning	5,5 %	5,4 %	5,8 %	4,3 %	4,0 %

Samtidig viser analysene på bransjenivå at det var store forskjeller i inntjening og kapitalavkastning innen den konvensjonell sektoren. Bedriftene som produserer tørrfisk, som i dag i hovedsak er lokalisert i Lofoten, hadde en totalkapitalrentabilitet på 16 prosent i 1999. Som Figur 3 (side 10) viser var tørrfiskbransjen dermed den bransjen i fiskeindustrien som hadde best lønnsomhet også dette året. Samtidig lå kapitalavkastningen langt under nivået i 1998 da bransjen hadde en avkastning på 26 prosent. En viktig faktor for tørrfisknæringen har vært å tilpasse hengekvantumet til en eksport der 90 prosent av produksjonen går til Italia, som kjøper mellom 3,5 og 4 tusen tonn tørrfisk årlig. Overproduksjon i 1996 ga lave priser og redusert lønnsomhet både dette året og i 1997. Redusert skreifiske under Lofotesongen de siste to årene, og økt oppmerksomhet på faren for overproduksjon, har således vært med på sikre bedre tilpasning mellom tilbud og etterspørsel, noe som har bidratt til en betydelig prisoppgang på tørrfisk til Italia.

Innenfor saltfisksektoren, der hovedtyngden av bedriftene ligger i Nord-Norge, ble totalkapitalavkastningen redusert fra 18 prosent i 1998 til under 3 prosent i 1999. Viktige årsaker

³ Nummeret refererer til de nummererte utvalgene i Figur 6, side vedleggets side *i*.

til den sterkt reduserte lønnsomheten var redusert produksjon som følge av lavere kvoter og høyere råstoffpriser, samtidig som gjennomsnittstørrelsen på torsken som ble landet gikk kraftig ned i 1999. Et vanskeligere klippfiskmarkedet innvirket også på saltfiskbedriftenes resultater.

Situasjonen i markedene i Portugal og Brasil er helt sentrale for utviklingen i begge disse sektorene. Til sammen går over 60 prosent av verdien av norsk eksport av saltfisk og klippfisk til disse nasjonene. Økonomisk krise og valutauro i Brasil førte til devaluering i januar 1999, noe som reduserte verdien av den brasilianske myntenheten *real* med nærmere 40 prosent i løpet av ett år. Dette slo kraftig ut for norsk klippfiskeksport til Brasil som ble redusert med over 40 prosent fra 1998 til 1999. Samtidig har Norge fått økt konkurranse fra islandsk industri i det portugisiske saltfiskmarkedet de siste to årene.

Utviklingen i Brasil og Portugal, og den generelle utviklingen i råstoffmarkedet, førte dermed til at også lønnsomheten i klippfisksektoren ble kraftig redusert fra 1998 til 1999. Ordinært resultat før skatt endte like under null for vårt utvalg av klippfiskprodusenter som helhet, mens avkastningen på total kapital falt syv prosentpoeng til under fem prosent.

Fryseriene

Fryseriene, som i vår undersøkelse er sammensatt av virksomheter fra både pelagisk sektor (konsumproduksjon av sild, makrell) og filetindustri (torskefisksektoren) er fremdeles den største sektoren når det gjelder omsetning og sysselsetting. Sektoren kjennetegnes også ved at gjennomsnittsbedriften er betydelig større enn i andre sektorer. For fryseriene sett under ett ble 1999 et betydelig dårligere år enn året før, men både 1998 og 1999 var preget av diametralt motsatt utvikling i pelagisk sektor og filetindustrien.

Tabell 3 Hovedtall for Driftsundersøkelsens utvalg av fryserier (pelagisk sektor og filetindustri i hvitfisksektoren) (2)³

	1995	1996	1997	1998	1999
Antall selskaper	77	79	83	81	76
Antall årsverk	4 612	4 483	4 656	4 134	3 823
Omsetning (mill.kr)	7 619	8 373	9 558	9 132	8 410
Ordinært resultat før skatt (mill.kr)	- 27	30	172	122	- 67
Ordinært resultat før skatt i % av omsetning	-0,3 %	0,4 %	1,8 %	1,3 %	-0,8 %
Egenkapital (mill.kr)	673	811	949	972	1 140
Egenkapitalandel	20,2 %	19,9 %	22,3 %	21,9 %	25,9 %
Totalkapitalrentabilitet	4,0 %	5,0 %	8,1 %	7,7 %	4,0 %
Arbeidskapital i % av omsetning	4,4 %	4,5 %	2,9 %	3,5 %	3,5 %

Mens 1998 lønnsomhetsmessig ble nærmest et historisk godt år i filetindustrien, med en samlet total kapitalrentabilitet på nær 13 prosent, ble 1999 preget av store tap i mange bedrifter. Filetindustrien ble som konvensjonell sektor rammet av både lavere kvoter og høye råstoffpriser. Som Figur 3 og Figur 4 (side 10 og 11) viser, var filetindustrien den enkeltsektor som hadde svakest resultater i 1999, med en resultatmargin på -4,5 prosent og en kapitalavkastning på nærmere -3 prosent.

Slik råstoffmarkedet har utviklet seg det siste tiåret har filetindustrien hatt en ulempe i forhold til konvensjonell sektor i konkurransen om råstoffet fordi man i mindre grad har kunnet konkurrere mot et prisnivå som konvensjonell sektor er i stand til å leve med. Dette fordi den fysiske størrelsen på den enkelte saltfisk, klippfisk og tørrfisk i motsetning til filet (der denne parameteren i stor grad er "skåret" vekk) i stor grad bestemmer prisen på det ferdige

produktet, og fordi marginene på konvensjonelle produkter gjerne øker med størrelsen på fisken. Med relativt store kvoter på torsk og stor tilgang på råstoff fra nordvest-russisk trålerflåte har denne ulempen vært mindre synlig for filetindustrien. Selv om størrelsen på torsk landet av norsk og russisk flåten gikk ned i 1999, noe som dermed til en viss grad skulle slå gunstig ut for filetindustrien, bidro lavere kvoter og økt konkurranse i råstoffmarkedet til høyere råstoffpriser enn de fleste bedriftene kunne forsvare.

Samtidig har endringene i nordvest-russisk fiskeflåte medført at ferskfisklandningene nå reduseres kraftig på bekostning av fryst råstoff og dels ombordtilvirket fisk. Disse endringene har vi delvis også sett i norsk havfiskeflåte. Kombinert med endringer i råstoffmarkedet de siste to til tre år har dette ført til at filetindustrien indirekte nå må konkurrere om råstoff i et marked med langt flere aktører på kjøpersiden enn tidligere. Dette er dels også aktører som kjøper og selger råstoff internasjonalt, for eksempel til filetindustri i Storbritannia, som opererer med langt lavere lønnskostnader enn norsk filetindustri har og som dermed kan leve med noe høyere råstoffpriser.

For bedriftene i pelagisk sektor ble 1999 et langt bedre år enn i 1998. Den økonomiske krisen og valutauroligheten som oppsto i det russiske markedet i august 1998 førte til midlertidig stopp i eksporten av sild og makrell til Russland, som de siste årene er blitt et av pelagisk sektors viktigste markeder. Uroen slo også ut i andre markeder og førte til et prisfall på 25 prosent på makrell til Japan. I tillegg tapte også mange aktører store beløp på kreditter som var dårlig betalingssikret. Utover 1999 bedret både det japanske og det russiske markedet seg. I tillegg skjedde det en viss dreining i sildeproduksjonen mot økt produksjon av fryst sildefilet, noe som også bidro til å bedre lønnsomheten. Resultatmarginen i vårt utvalg av bedrifter i sektoren bedret seg dermed fra minus to prosent til én prosent, mens total kapitalavkastningen endte på nær ni prosent, mot to prosent i 1998.

Rekeindustrien

I rekeindustrien økte inntjeningen for fjerde året på rad, og ble dermed den enkeltsektoren som hadde høyest resultatmargin i 1999. Mellom 80 og 90 prosent av rekeproduksjonen skjer i industrien i Troms og Finnmark, som produserer pillede singelfryste reker. Rekeindustrien i Skagerak og Rogaland, hvor hovedproduksjonen er pillede reker i lake, står for det resterende volumet.

Tabell 4 Hovedtall for Driftsundersøkelsens utvalg av rekeindustri (pilling av reker) (3)³

	1995	1996	1997	1998	1999
Antall selskaper	18	17	16	17	16
Antall årsverk	393	399	406	464	438
Omsetning (mill.kr)	947	861	905	1 250	1 301
Ordinært resultat før skatt (mill.kr)	6	22	27	46	57
Ordinært resultat før skatt i % av omsetning	0,7 %	2,5 %	3,0 %	3,7 %	4,4 %
Egenkapital (mill.kr)	108	127	105	142	180
Egenkapitalandel	19,8 %	25,6 %	20,6 %	25,1 %	24,3 %
Total kapitalrentabilitet	6,3 %	8,6 %	9,6 %	13,0 %	13,5 %
Arbeidskapital i % av omsetning	9,9 %	9,6 %	8,2 %	7,3 %	8,4 %

Lønnsomhetsutviklingen hadde sammenheng med økte landinger av reker fra Barentshavet, noe som igjen bidro til økt produksjon og sterke lønnsomhet i de nordnorske bedriftene. Samtidig gikk produksjonen i islandsk rekeindustri, som er den sterkeste konkurrenten til Norge, ned som følge av svikt i rekefangstene ved Island. Dette bidro til å holde prisene på pillede reker oppe. Endringene i råstoffmarkedet, som har påvirket torskefisksektoren, berører også rekeindustrien, noe en betydelig eksport til islandsk industri av råstoff i 1999 vitner om.

Samtidig har rekeindustrien på Island et viktig konkurransefortrinn i forhold til norsk industri etter som tollsatsen ved import til EU på reker produsert på Island er null, mens tilsvarende import fra Norge er underlagt 7,5 prosent toll utover en liten tollfri kvote.

Annen foredling

Bedriftene i kategorien annen foredling er som gruppe heterogen og består av flere sektorer som innad er lite sammenlignbare. Felles for over 80 prosent av bedriftene i dette utvalget er at deres virksomhet er knyttet til verdikjeden i oppdrettsnæringen, enten som rene lakseslakterier eller bedrifter som både slakter og foredler laks og ørret. Bedriften økte både resultatmargin og kapitalavkastningen i forhold til 1998, men kom samtidig ut med svekket egenkapitalandel og likviditet.

Tabell 5 Hovedtall for Driftsundersøkelsens utvalg av bedrifter i annen foredling (5 og 6)³

	1995	1996	1997	1998	1999
Antall selskaper	102	101	103	101	96
Antall årsverk	1 946	2 152	2 305	2 395	2 694
Omsetning (mill.kr)	3 169	3 341	3 917	4 819	6 012
Ordinært resultat før skatt (mill.kr)	71	42	62	93	125
Ordinært resultat før skatt i % av omsetning	2,2 %	1,3 %	1,6 %	1,9 %	2,1 %
Egenkapital (mill.kr)	316	386	482	519	573
Egenkapitalandel	18,0 %	19,6 %	18,7 %	19,1 %	17,3 %
Totalkapitalrentabilitet	9,4 %	6,8 %	6,7 %	7,8 %	8,7 %
Arbeidskapital i % av omsetning	4,1 %	3,1 %	3,2 %	2,6 %	1,3 %

Utvalget består også av et mindre antall bedrifter (11 i 1999) der virksomheten i tillegg til utstrakt foredling (også av annet enn laks og ørret) inkluderer matfiskoppdrett i samme selskap. Denne gruppen, hvis omsetning utgjorde nær 1,4 milliarder kroner i 1999, trakk opp lønnsomheten dette året, med en resultatmargin på 6,2 prosent og en kapitalavkastning på 13 prosent. Disse bedriftene sto dermed for over 70 prosent av overskudd i utvalget *annen foredling*. Lønnsomheten i disse selskapene ligger likevel betydelig lavere enn gjennomsnittet for rene oppdrettselskaper, der resultatmarginen lå nærmere 20 prosent i 1999.

Undersøkelsens utvalg av lakseslakteriene hadde en kapitalavkastning på over 13 prosent i 1999, noe som var en økning på mer enn fire prosentpoeng fra året før. Som Figur 3 (side 10) viser var det bare rekeindustrien og tørrfiskprodusentene som hadde høyere totalkapitalavkastning dette året. Slakteriene er nærmest uten unntak organisert i vertikalt integrerte konsern eller sammenslutninger, der flertallet av selskapene kun selger slakte- og pakketjenester.

Innen industrien som foredler laks og ørret er de viktigste og største produktene fryst laksefilet i porsjonspakker som går til supermarkeder og storhusholdninger og fersk laksefilet som i hovedsak går til røykerier i Europa. I tillegg finner vi også bedrifter som produserer røykt, gravet og andre bearbejdede lakse- og ørretprodukter. Driftsundersøkelsens utvalg av bedrifter innen foredling av laks og ørret består av begge disse kategoriene.⁴ I dette utvalget er bedrifter med matfiskoppdrett i samme selskap holdt utenfor, med ett unntak, for at analysen i størst mulig drag skal gjenspeile lønnsomheten i foredlingsleddet. Til tross for en betydelig økning i produksjonen har lønnsomheten i denne delen av industrien vært svak de siste årene, noe både Figur 3 og Figur 4 viser. Resultatmarginen i foredling av laks og ørret utgjorde kun 0,2 prosent i 1999, men dette var likevel en bedring sammenlignet med året før. Bedringen viste

⁴ Utvalget består således av bedrifter fra både *Annen foredling* (5 og 6) og *Annen videreforedling* (7 og 8).

seg også i totalkapitalrentabiliteten som steg fra 1 til 5 prosent. En medvirkende årsak til utviklingen var at prisene på fersk og fryst laksefilet økte mer enn råstoffprisene, noe som burde medført bedre marginer for deler av denne industrien. Dette gjaldt imidlertid ikke røyket laks, der eksportprisene har vært omtrent uforandret de siste tre årene.

Annen videreforedling

Utvalget av bedrifter som driver utstrakt ”videreforedling”⁵, som røykerier, fiskematfabrikker og andre produsenter av ulike konsumpakkede produktvarianter, har også hatt svak lønnsomhet de siste årene. Spesielt 1997 og 1998 var preget av store tap i et mindre antall enkeltbedrifter. Etter som denne sektoren omfatter bedrifter som driver videreforedling av laks (røykt, gravet, etc) kan noe av utviklingen settes i sammenheng med den svake inntjening i mange av disse bedriftene i perioden.

Tabell 6 Hovedtall for Driftsundersøkelsens utvalg av bedrifter i annen videreforedling og røykerier (7 og 8)³

	1995	1996	1997	1998	1999
Antall selskaper	81	88	91	84	80
Antall årsverk	1 208	1 292	1 425	1 268	1 310
Omsetning (mill.kr)	1 769	1 876	2 149	2 124	2 514
Ordinært resultat før skatt (mill.kr)	18	22	- 18	- 28	15
Ordinært resultat før skatt i % av omsetning	1,0 %	1,2 %	-0,8 %	-1,3 %	0,6 %
Egenkapital (mill.kr)	166	196	162	131	215
Egenkapitalandel	18,5 %	20,4 %	15,7 %	13,5 %	18,4 %
Totalkapitalrentabilitet	6,5 %	6,2 %	2,2 %	1,5 %	7,0 %
Arbeidskapital i % av omsetning	4,4 %	4,1 %	4,0 %	1,8 %	3,4 %

Den svake lønnsomheten gjenspeiler seg også i konkursstatistikken, der nær en fjerdedel av alle konkurser i fiskeindustrien de siste fem årene skjedd i denne sektoren.

Totalt kom sektoren ut med et ordinært resultat før skatt tilsvarende et halvt prosent av omsetningen. Avkastningen på totalkapitalen ble syv prosent, som var det høyeste nivået for utvalget som helhet siden 1994.

Noen av bedriftene i gruppen er fiskematprodusenter som i hovedsak betjener innenlands-markedet, i motsetning til de fleste øvrige sektorer eller bransjer der det meste produseres for eksport. Undersøkelsens utvalg av fiskematfabrikker utgjorde omkring en fjerdedel av videreforedlingbedriftene i 1999. Etter fallende lønnsomhet to år på rad bedret fiskematprodusentenes inntjening seg noe dette året. Resultatmarginen økte med ett prosentpoeng til 1,8 prosent, mens avkastning på totalkapitalen økte til rundt ni prosent. Produsentenes konkurransevilkår har de siste årene blitt sterkt påvirket av strukturen i dagligvarehandelen, der de fire store kjedene nå dominerer totalt. Fabrikkene som leverer til kjedene leverer på kontrakter der prisene kan være bestemt for opptil ett år av gangen. Dette gjør at produsentene har begrensede muligheter til å korrigere ferdigvareprisene når råstoffprisene øker, noe som delvis har preget situasjonen de siste tre årene. Konkurransesituasjonen i markedet har også ført til at flere bedrifter har måttet legge ned sin virksomhet når de har mistet store dominerende kunder.

⁵ I denne sammenheng forstår vi ”videreforedling” som foredling ut over eksempelvis tradisjonell filetproduksjon. Dette kan være røyking, panering, marinering, annen lettkonservering, osv.

Sildemelindustrien

Driftsundersøkelsen omfatter også analyser av bedrifter som produserer fiskemel og fiskeolje, der produktene i motsetning til den øvrige industrien i stor grad går til forproduksjon.

Tabell 7 Hovedtall for Driftsundersøkelsens utvalg av bedrifter i sildemelindustrien/produksjon av fiskemel/-olje.

	1995	1996	1997	1998	1999
Antall selskaper	15	13	13	13	13
Antall årsverk	498	430	464	479	416
Omsetning (mill.kr)	1 146	1 187	1 382	1 921	1 500
Ordinært resultat før skatt (mill.kr)	71	91	150	136	- 40
Ordinært resultat før skatt i % av omsetning	6,2 %	7,7 %	10,9 %	7,1 %	-2,7 %
Egenkapital (mill.kr)	292	271	322	358	382
Egenkapitalandel	34,7 %	37,1 %	39,0 %	33,6 %	43,2 %
Totalkapitalrentabilitet	12,5 %	15,3 %	21,7 %	16,8 %	-1,2 %
Arbeidskapital i % av omsetning	10,1 %	9,5 %	13,1 %	9,8 %	6,3 %

Produksjonen av fiskemel og olje i sildemelindustrien ble redusert med 20 prosent fra 1998 til 1999, samtidig som sterkt fallende priser på mel og olje ga betydelig lavere marginer. Dette førte til at denne sektoren kom ut med et underskudd på 40 millioner kroner i 1999, noe som også ga negativ avkastning på totalkapitalen dette året. Prisfallet på industriens produkter skyldtes i stor grad at det viktige fisket utenfor Chile og Peru etter ansjos (anchoveta) tok seg kraftig opp igjen i 1999 og dermed økt produksjon av mel og olje i Peru. Dette skjedde etter at den globale produksjonen av fiskeolje hadde falt med mellom 35 og 40 prosent i 1998 som følge av at fangstene av ansjos ble redusert til én femtedel i løpet av ett år. Dette førte i 1997 og 1998 til en prisoppgang på mel og olje som ga norsk industri store inntekter.

Endringer i utvalget av bedrifter bidro til økt nominell egenkapital som også bidro til at egenkapitalandelen økt betydelig.

Engroshandel med fisk og fiskevarer

Ved siden av foredlingsindustrien er selskapene med hovedaktivitet innen engroshandel med fisk og fiskeprodukter en stor og viktig del av fiskerinæringen. Fiskeeksportørene utgjør de fleste og største bedriftene i denne kategorien.

Tabell 8 Hovedtall for Driftsundersøkelsens utvalg av bedrifter innen engroshandel med sjømat.

	1995	1996	1997	1998	1999
Antall selskaper	157	167	190	197	202
Antall årsverk	907	938	1 038	1 269	1 150
Omsetning (mill.kr)	15 673	17 599	21 058	26 752	26 496
Ordinært resultat før skatt (mill.kr)	108	115	149	303	312
Ordinært resultat før skatt i % av omsetning	0,7 %	0,7 %	0,7 %	1,1 %	1,2 %
Egenkapital (mill.kr)	541	687	588	737	835
Egenkapitalandel	15,4 %	15,9 %	12,7 %	12,6 %	14,5 %
Totalkapitalrentabilitet	7,8 %	6,9 %	7,9 %	10,5 %	10,7 %
Arbeidskapital i % av omsetning	2,1 %	2,7 %	2,2 %	1,7 %	2,2 %

Driftundersøkelsens utvalg av engroshandelsbedrifter har de siste to årene bestått av omkring 200 selskaper, med en samlet omsetning på rundt 26 milliarder kroner. I motsetning til situasjonen i fiskeindustrien, der lønnsomheten har variert mye de siste årene, har utviklingen i handelsbedriftenes lønnsomhet vært mindre turbulent. Gjennomsnittstallene skjuler imidlertid store variasjoner mellom enkeltbedrifter. Undersøkelsens utvalg hadde de siste to årene en

resultatmargin på like over ett prosentpoeng og en kapitalavkastning som har ligget over gjennomsnittet for fiskeforedlingsbedriftene. Eksportselskapenes marginer og inntjening ser i liten grad ut til å være påvirket av de store prisendringene som har skjedd på råstoff eller ferdigvaresiden. En forklaring kan være at det store flertallet av selskaper på ulike vis etter hvert er integrert mot industrileddet, og at selskapene dermed i større grad opererer som en ren tjenesteleverandør for fiske-, oppdretts- og produksjonsleddet som tar gevinstene eller tapene etter som utviklingen endrer seg på råstoff- eller markedssiden.

Ved siden av de mer ”rene” fiskeeksportørene inngår også et utvalg av engrosbedrifter som selger ferskfisk og fiskemat engros innenlands. Til en viss grad står disse bedriftene også for noe produksjon og foredling av produktene de selger. Det viktigste markedet til bedriftene er detaljhandelens fiskedisker og storkjøkkenkunder. Sett under ett har denne sektoren de siste årene hatt en resultatmargin på rundt fire prosent og en avkastning på totalkapitalen på mellom 14 og 16 prosent. Det er betydelig over gjennomsnittet både for fiskeindustrien ellers og fiskeeksportørene. Lønnsomheten i denne sektorene er kanskje spesielt interessant fordi markedet for en betydelig andel av norsk eksport av ubearbeidet fisk, enten fersk eller fryst, er tilsvarende bedrifter innenfor EU. Tall vi kjenner fra disse aktørene antyder et nivå på resultatmarginer og lønnsomhet som kan sammenlignes med bedriftene i Norge.

Avkastning og resultatmarginer i de største sektorene i fiskeindustrien

Figur 3 og Figur 4 viser hvordan totalkapitalavkastningen og resultatmarginen har endret seg i de største sektorene og bransjene i fiskeindustrien de siste tre årene.

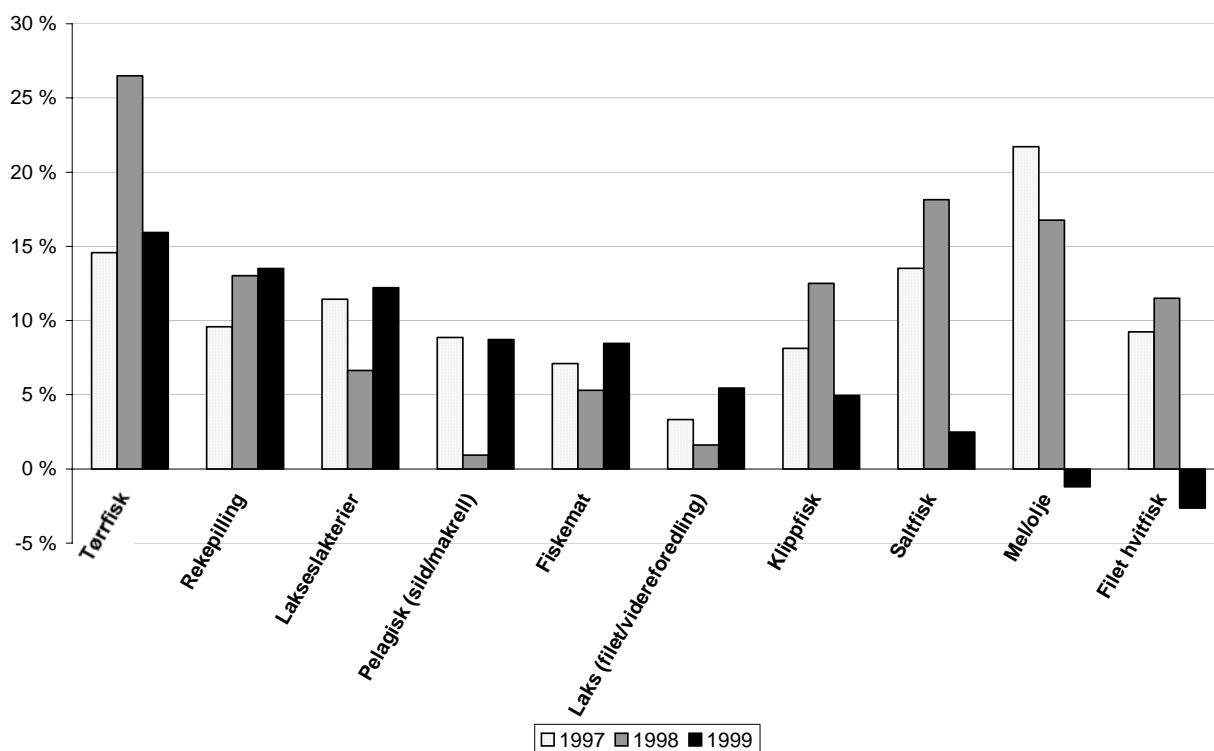

Figur 3 Avkastning på totalkapital i ulike bransjer/delsektorer i fiskeindustrien (Totalkapitalrentabilitet)

Som figurene viser har utviklingen både vært preget av store endringer fra år til år, og store forskjeller mellom sektorene det enkelte år. Konklusjonene vedrørende industriens inntjening og lønnsomhet påvirkes i begrenset grad av hvilke lønnsomhetsmål som studeres. Avstanden

mellom den mest og den minst lønnsomme sektoren målt etter total kapitalavkastning tilsvarte omkring 20 prosentpoeng i 1999, mens avstanden var 25 prosent året før.

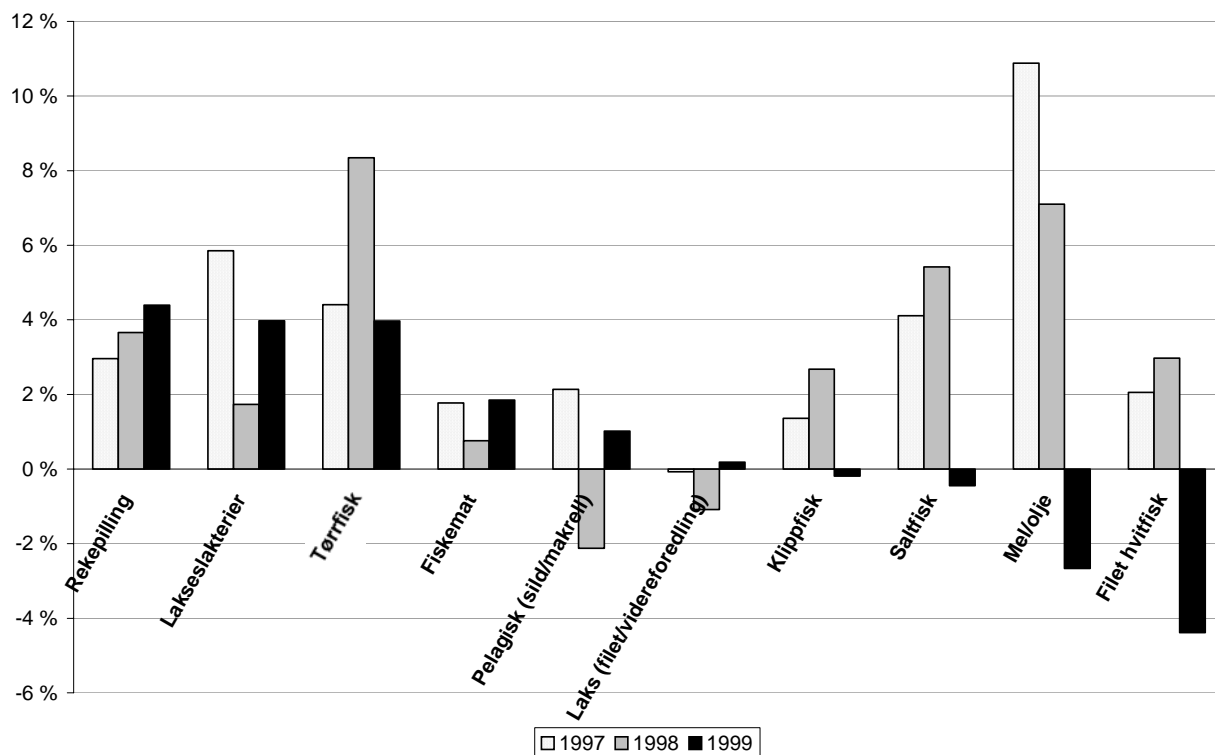

Figur 4 Resultatmargin for viktige bransjer/delsektorer i Driftsundersøkelsens utvalg av foredlingsbedrifter (Ordinært resultat før skatt i % av omsetning)

2.3 Lønnsomhetsutvikling regionalt

En regional oversikt over lønnsomheten gjenspeiler tydelig de sektorielle forskjellene i fiskeindustrien. Den sterke veksten i lønnsomhet i torskfisksektoren fra 1997 til 1998 førte til at kapitalavkastningen i industrien i de tre nordligste fylkene, der denne sektoren dominerer, lå flere prosentpoeng over gjennomsnittet for industrien på strekningen fra Hordaland til Nordland. Tilsvarende falt lønnsomheten kraftig for industrien i disse fylkene i 1999, da torskfiskproduzentene gikk med underskudd.

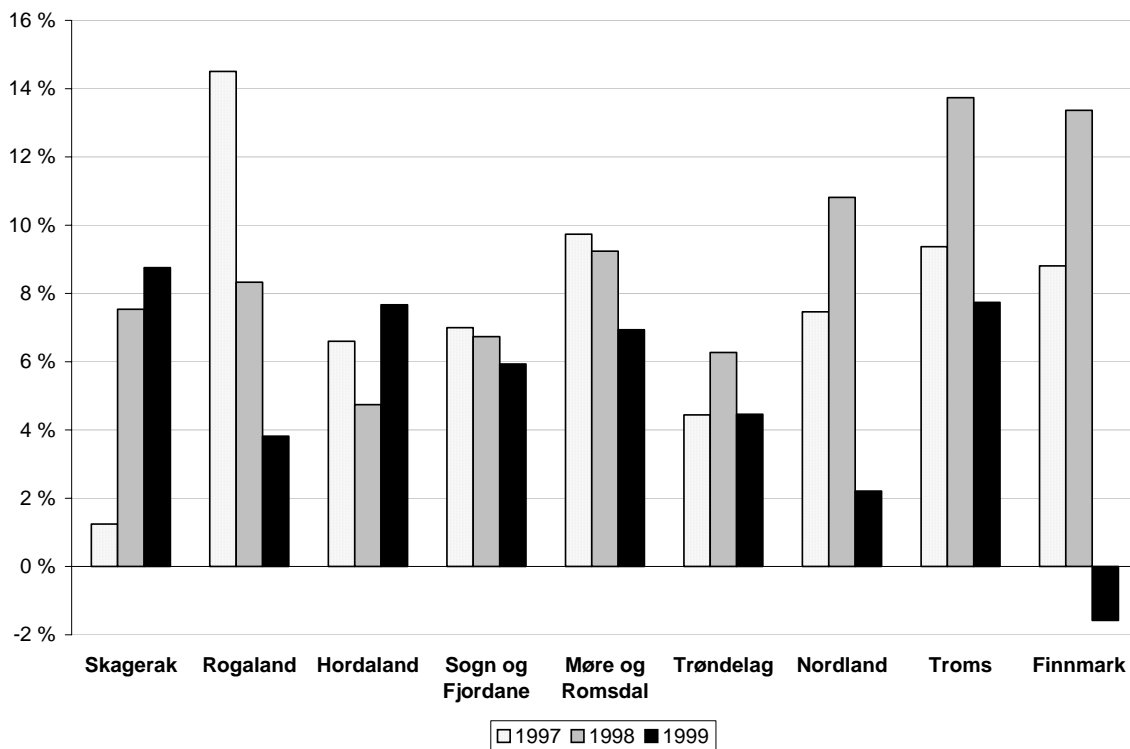

Figur 5 Avkastning på total kapital i fiskeindustrien i ulike regioner siste tre år

Spesielt ga endringene store utslag for industrien i Finnmark, som samlet sett hadde negativ kapitalavkastning i 1999. Også i Nordland ble lønnsomheten for industrien som helhet kraftig redusert, mens rekeindustrien, som hadde et meget godt år i 1999, trakk opp gjennomsnittet i Troms.

Lengre sør trakk i tillegg til torskfisksektoren også sildoljeindustrien ned lønnsomheten på fylkesnivå, noe som særlig rammet Rogaland og delvis Møre og Romsdal. Kun Hordaland og Skagerakregionen hadde samlet sett bedre lønnsomhet i 1999 enn i 1998.

2.4 Lønnsomhet i dansk, islandsk og norsk fiskeindustri

Dansk og islandsk fiskeindustri er innen mange sektorer de største konkurrentene til norsk fiskeindustri, både i ferdigvaremarkedet og delvis også i råstoffmarkedet. Samtidig er det til dels store forskjeller mellom den enkelte land i fiskeindustriens produksjon, organisering og struktur. Dette gjør det i mange sammenhenger vanskelig å sammenligne landenes industri på et overordnet nivå. Samtidig blir fiskeindustrien i våre naboland ofte trukket fram i diskusjoner omkring utfordringene og mulige strategier for norsk fiskeindustri. Hvordan for eksempel struktur og lønnsomhet utvikler seg i fiskeindustrien blant norsk fiskeindustri nærmeste konkurrenter er i slike diskusjoner høyst relevant.

Eksporten av sjømat og andre marine produkter fra Danmark og Island tilsvarte i 1999 en verdi på henholdsvis 18,6 og 10,0 milliarder norsk kroner. Samme år var den norske eksporten 30,1 milliarder kroner. De siste ti årene har verdien av eksporten i faste lokale priser økt med tre prosent i Danmark, seks prosent på Island og 90 prosent i Norge.

Dansk fiskeindustri

Til forskjell fra Island og Norge utgjør importert fisk og fiskeprodukter i Danmark en større andel av eksporten enn tilførslene fra egen primærproduksjon. I 1999 utgjorde således importen 55 prosent av den samlede danske eksportverdien. Tilsvarende andel i Norge og på Island var henholdsvis 16 prosent og seks prosent. Tallene illustrerer at dansk industri er svært avhengig av importert råstoff. Samtidig blir det ofte påstått at dansk fiskeindustri nærmest er bygd på råstoff eksportert fra Norge. Importen av fisk og fiskeprodukter fra Norge utgjør imidlertid bare 23 prosent av samlet importverdi, en andel som har vært mer eller mindre stabil de siste ti årene.

Situasjonen i danske farevann og for dansk fiskeflåte, med overfiske på viktige fiskebestander over lang tid, gjenspeiler seg både i dansk produksjon og industristrukturen. Som i Norge har antall fiskeindustribedrifter i Danmark blitt betydelig færre det siste tiåret. Fra 1990 til 1998 ble antallet virksomheter redusert med nær 40 prosent. Samtidig har antall sysselsatte i fiskeindustrien i Danmark falt med 20 prosent, og utgjorde i 7.300 (hvorav 5.500 var heltidsansatte) i 1998. I Norge økte antall ansatte i fiskeindustrien med nærmere 20 prosent i samme periode, og utgjorde mellom 12.500 og 13.000 i 1999.

Dansk fiskeindustri salg av egne produkter domineres av fiskemel/–olje og lignende (23%), røykt laks (15%), tilberedte eller konserverte reker (11%) og hel- og halvkonserver av sild og makrell (9%), og fersk og kjølt torskefilet (8%). Disse fem kategoriene står dermed for to tredjedeler av den samlede verdien av fiskeprodukter foredlet i Danmark, som var på 8,7 milliarder danske kroner i 1999. Den samlede verdien av produkter foredlet i Danmark utgjorde omkring 52 prosent av dansk eksportverdi dette året. Den danske egenproduksjonen av fisk og fiskeprodukter har det siste tiåret blitt redusert med om lag 20 prosent i verdi (i faste priser) og med nær 30 prosent i volum, noe som forklarer reduksjonen i sysselsettingen i dansk fiskeindustri. En viktig bidragsyter til utviklingen er produksjonen av fileten av torskefisk, som er redusert med om lag 70 prosent i denne perioden.

En oversikten over dansk produksjon antyder at det i dag i første rekke er laks og til en viss grad pillede reker og fersk og fryst torsk som er de viktigste produktene med opprinnelse i Norge som foredles i Danmark. Sett i lys av utviklingen både i dansk import, produksjon og sysselsetting er det grunn til å nyansere oppfatninger om at dansk fiskeindustri nærmest er bygd på norsk råstoff, selv om mange danske bedrifter foredler norsk råstoff. I særlig grad gjelder dette som nevnt røykeriene. Et grovt anslag antyder at kanskje opp mot 700 årsverk i

de danske røykeriene kan relateres til viderefordeling av norsk laks, forutsatt at all laks som røykes i Danmark har norsk opprinnelse. Dansk fiskeindustri sliter imidlertid, som norsk industri, med et høyt kostnadsnivå og i enda større grad med generell mangel på råstoff. I den grad norsk fiskerinæring ”skaper” arbeidsplasser i utlandet ved å eksportere ubearbeidet fisk skjer dette sannsynligvis i større grad i fiskeindustrien i land som Frankrike og Storbritannia enn i Danmark. Disse landene har et kostnadsnivå, spesielt på arbeidskraft, som ligger langt under nivået i Danmark og Norge, noe som gir industrien i disse landene et konkurransefortrinn i kampen om råstoffet.

Islandsk fiskeindustri

I enda større grad enn i Norge er hvitfisk- og rekeindustrien viktige sektorer i fiskeindustrien på Island. Hvitfisk og skalldyr står for 75 prosent av verdien av samlet islandsk produksjon, mens fiskemel og -olje utgjør 11 prosent. I Norge har tilsvarende andelen for hvitfisk ligget rundt 40 prosent de siste årene, mens andelen av fiskemel- og olje utgjorde om lag fem prosent i 1999.

Også på Island har det skjedd store endringer i fiskeindustrien de siste årene. Bare siden 1995 er antall sysselsatte redusert med over 30 prosent, og utgjorde i 1999 omkring 6.100. Utviklingen på Island har, ved siden av store restruktureringer og en generell effektivisering, hatt sammenheng med at en økende andel av foredlingen nå skjer om bord. Dermed har antall sysselsatte i fiskeflåten økt noe i samme periode. Samtidig har de siste to årene vært preget av redusert aktivitet i rekeindustrien.

Filetprodukter utgjør en forholdsvis større andel av eksporten av hvitfiskprodukter på Island enn i Norge, der konvensjonelle produkter som saltfisk og klippfisk dominerer foredlingen av hvitfisk. Samtidig er én tredjedel av filetproduktene av bunnfisk produsert ombord. Selv om fiskeindustrien på Island består av over 350 anlegg sto de 20 største selskapene for omlag 50 prosent av produksjonen i 1999. Et annet særtrekk ved fiskeindustrien på Island er at de store aktørene nærmest alle er vertikalt integrerte mot fiskeflåten, som med få unntak også består av fabrikkskip. De 20 største selskapenes konsumproduksjon fordelere seg således både på fabrikker på land (ca. 58 %) og på fabrikkskip (42 %). Systemet med omsettelige fiskekvoter har samtidig medført at en økende andel av kvotene samles på de største aktørene. De 25 største selskapene eide i kvoteåret 1999/2000 56 prosent av fiskekvotene⁶ på Island.

Lønnsomheten i dansk, islandsk og norsk fiskeindustri

En sammenligning av lønnsomheten i norsk fiskeindustri med mellom de største islandsk og danske aktørene de siste to til tre årene viser at det til tross for store forskjeller i struktur og organisering er mindre forskjeller i lønnsomhet. Mens 1998 var jevnt over et godt år for fiskeindustrien også i Danmark og Island, ble lønnsomheten forverret i alle tre landene i 1999.

⁶ Omregnet i torskeekvivalenter

Tabell 9 Nøkkeltall for dansk, islandsk og norsk fiskeindustri ⁷

		1997	1998	1999
Driftsresultat i % av omsetning	Danmark	-	3,0	2,5
	Island	6,0	7,1	3,0
	Norge	3,1	3,5	1,8
Ordinært resultat før skatt i % av omsetning	Danmark	-	2,0	1,0
	Island	0,3	2,1	1,1
	Norge	1,6	1,8	0,4
Totalkapitalrentabilitet (%)	Danmark	-	7,2	5,5
	Island	3,9	4,8	2,0
	Norge	7,6	8,8	6,1
Egenkapitalandel (%)	Danmark	-	26	-
	Island	34	36	30
	Norge	22	22	23

Det mest fremtredende trekket ved nøkkeltallene er at driftsresultatet i islandsk industri synes å ligge betydelig høyere enn i Norge og Danmark. Store finanskostnader i islandsk industri trekker imidlertid ned, slik at forskjellene i resultatmargin (ordinært resultat før skatt), synes å være mindre. Dette må sees i sammenheng med den betydelige kapitalen islandsk fiskeindustri har bundet i fiskefartøyer og fiskekvoter, investeringer som er belånt i en grad som nå bekymrer opinionen på Island. Gitt at fiskeriaktiviteten i den islandske fiskeindustrien hadde en resultatmargin tilsvarende norsk fiskeflåtes marginer i 1999, på over fem prosent, må foredlingsaktiviteten ha hatt marginer under de 1,1 prosent slik de fremkommer for selskapenes samlede virksomhet.

Kapitalstrukturen på Island medfører dermed at totalkapitalavkastningen, basert på ordinært resultat har ligget betydelig under nivået i dansk og norsk fiskeindustri. Egenkapitalandelen i islandsk industri er fortsatt høyere enn i Danmark og Norge, selv om svakere inntjening i 1999 førte til at andelen falt betydelig.

Tallene viser også at selv om reduksjonen i resultatmargin var større i norsk fiskeindustri enn i dansk og islandsk industri, lå totalkapitalavkastningen likevel høyere i Norge i 1999. Dette var tilfelle også i 1998.

⁷ Kilde Island: Hovedtyngden av de store fiskeri- og fiskeindustriaktørene på Island er børsnotert og offentliggjør derfor sine regnskapstall. I motsetning til i Norge er tall fra andre aksjeselskaper ikke offentlig. Tallene i tabellen er derfor basert på tall fra børsnoterte selskaper (16 i 1999). Disse 16 selskapene, hvis virksomhet i større eller mindre grad også omfatter drift av egen fiskeflåte, hadde dette året en samlet omsetning på 48 milliarder ISK (5,1 milliarder NOK). "Rene" mel/oljeprodusenter og de tre store eksportselskapene inngår ikke i analysene. Kilde Danmark: Tall for 1998 er hentet fra Fiskeridirektoratet/Danmarks Statistisk, og omfatter med alle foretak med mer enn 20 ansatte - samlet omsetning 8,3 milliarder DKR.(9,3 milliarder NOK). For 1999 er analysen basert på tall fra de 12 største selskapene i dansk konsumsektor. Disse omsatte i 1999 for 4,7 milliarder DKR (5,3 milliarder NOK).

BEDRIFTSUTVALGET

Fiskeindustrien kan deles inn i ulike sektorer og bransjer med basis i bedriftenes viktigste foredlingsaktivitet og/eller råstoffbase. I likhet med det som er vanlig i annen næringsstatistikk har vi gitt det enkelte selskap en næringskode eller sektortilhørighet. Utgangspunktet for inndelingen har vært det enkelte selskaps primære foredlingsaktivitet. Vi har i våre analyser til en viss grad beholdt hovedstrukturen i NACE-nomenklaturet⁸, men har samtidig gjort visse tilpasninger i forhold til behovet for større detaljeringsgrad, blant annet ved å definere spesielle sektorer og bransjeutvalg, for eksempel bedrifter som i hovedsak produserer saltfisk.

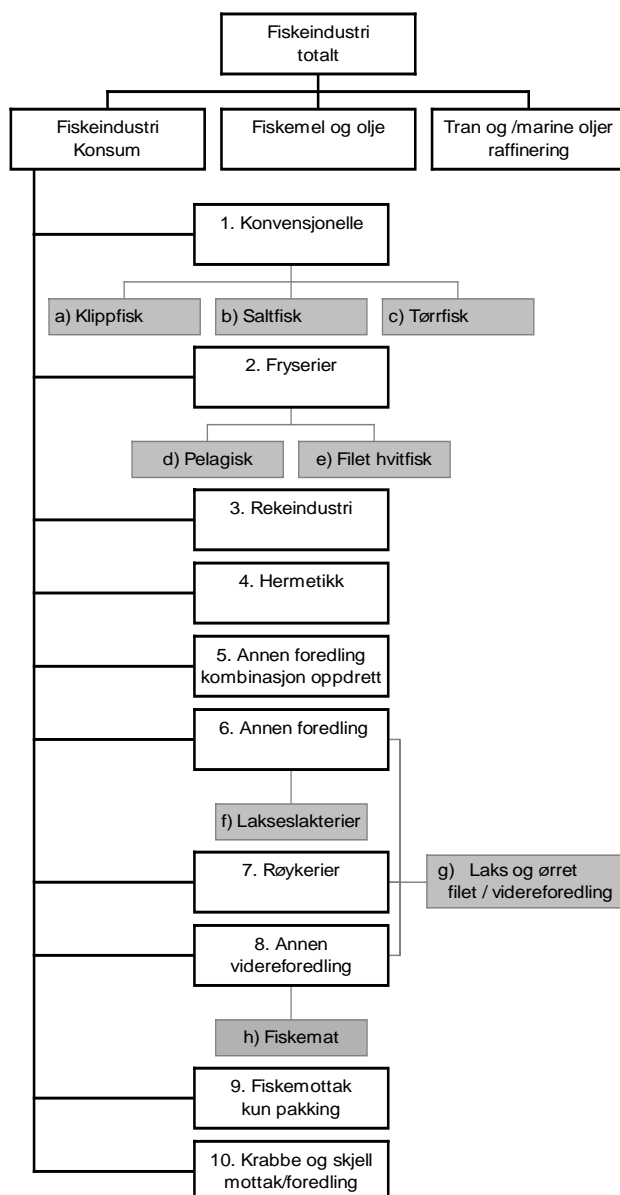

Figur 6 Driftsundersøkelsens inndeling av fiskeindustrien i bransjer/sektorer og underutvalg (Inndeling er endret fra tidligere år)

⁸ Alle norske selskaper er i foretaks- og enhetsregisteret klassifisert etter næringsvirksomhet ved hjelp av en NACE-kode (Nomenclature of Economic Activities for the European Union). Det statistiske nomenklaturet benyttes for å kode foretakenes primære og sekundære industrielle aktiviteter.

Inndeling i sektorer og bransjeutvalg er fremstilt i Figur 6. Denne strukturen er utgangspunkt for presentasjonen i rapporten og tabellverket som er utarbeidet og vedlagt. Inndelingen slik den fremkommer i figuren og i beskrivelsen nedenfor er noe endret i forhold til tidligere års analyser og publisering.

- **Fiskeindustri konsum**

Kategorien omfatter alle bedrifter som driver foredling av fisk og skalldyr for konsumproduksjon, med unntak av produksjon av fiskeoljer og fiskemel. Fiskeindustrien er i vår undersøkelse inndelt i følgende sektorer og bransjer:

1. Konvensjonell sektor (Produksjon av saltfisk, tørrfisk og klippfisk)

Sektoren omfatter tre bransjeutvalg av bedrifter som har sin primære aktivitet innenfor:

- a) **Klippfiskproduksjon**
- b) **Saltfiskproduksjon**
- c) **Tørrfiskproduksjon**

2. Fryserisektoren

Sektoren består i våre analyser i hovedsak av bedrifter som driver innfrysing/foredling av hvitfisk og pelagisk fisk. Vi har behandlet rekeindustrien (bedrifter som driver maskinell pilling av reker) som egen sektor. Bedrifter med annen produksjon av skalldyr og bløtdyr som primær aktivitet er plassert under kategorien 6. *Annen foredling* eller 10. *Krabbe og skjell (mottak og foredling)*.

De to sentrale bransjene i fryserisektoren er presentert ved et utvalg av bedrifter som har sin primære aktivitet innenfor:

- d) **Pelagisk konsumindustri** (innfrysing/foredling av sild og makrell)
- e) **Filétindustrien** (filét av hvitfisk)

3. Rekeindustrien

Foredling av reker (maskinell produksjon av pillede reker, IQF eller i lake)

4. Fiskehermetikkindustrien

5. Annen foredling i kombinasjon med oppdrett

Sektoren består av større fordelingsbedrifter som driver med matfiskoppdrett av laks og ørret i samme selskap. Foredlingsaktiviteten er ikke nødvendigvis knyttet til oppdrettsfisken.

6. Annen foredling

Sektoren består i stor grad av fordelingsbedrifter som slakter og eller foredler (filet) laks og ørret, samt andre foretak med ulik foredlingsaktivitet som ikke umiddelbart faller inn under andre kategorier. Bedrifter med aktivitet i hovedsak knyttet til laks og ørret utgjorde 70 prosent av utvalget i 1999. Kategorien omfatter et utvalg av:

- g) **Slakterier**. Bedrifter som kun slakter og pakker laks og ørret.
- h) **Filet/videreforedling av laks og ørret**. (Foredling av laks og ørret, fersk og fryst filét, røyking, graving og annet). Gruppen består delvis av bedrifter fra kategori 8. *Annen videreforedling*.

7. Røykerier

8. Annen videreforedling

Produksjon av kjølekonserver, andre lettkonserverte produkter, andre konsumpakkede produkter, fiskemat, etc. En viktig bransje i innenlandsk omsetning av sjømat er presentert som et eget utvalg:

- f) **Fiskematfabrikker**

9. Fiskemottak

Bedrifter som kjøper for egen regning men kun driver pakking av fersk fisk og reker.

10. Krabbe og skjell, motta og foredling

Bedrifter som kjøper og pakker eller fordeler krabbe og skjell.

11. Fiskemottak

- **Fiskemel og olje**

Sildemelindustri som produserer fiskemel, rå fiskeoljer og andre fettfraksjoner, og bedrifter som produserer olje og mel av avskjær/biprodukter, med unntak av bedrifter som faller inn under neste kategori

- **Tran og fiskeolje**

Produksjon og raffinering av tran og fiskeolje for konsum)

I tillegg til fiskeindustri omfatter analysene også bedrifter som i hovedsak driver engroshandel med fisk og fiskeprodukter:

- **Fiskeeksportører**

Registrerte eksportører som kjøper og selger fisk for eksport. Kategorien omfatter ikke foredlingsbedrifter med egen eksport.

- **Engroshandel med ferskfisk og fiskemat**

Bedrifter som selger ferskfisk og fiskemat engros innenlands. Til en viss grad står disse bedriftene også for noe produksjon og foredling av produktene de selger. Det viktigste markedet til bedriftene er detaljhandelens fiskedisker og storkjøkkenkunder.

- **Annen engroshandel med fisk og skalldyr**

DATAMATERIALET

Analysene er basert på selskapenes årsregnskaper, i hovedsak levert av Forvaltingsforlaget (1999 og 1998) Dun & Bradstreet (1996-1998) og SNDs Sebra-database (1993-1995). Materialet i Sebra-databasen omfatter i tillegg til tall fra aksjeselskaper også tall fra en del selskaper (kunder i SND-systemet) med andre selskapsformer.

Analysene omfatter regnskaper fra 465 av de omlag 555 bedriftene i konsumsektoren som var i drift i 1999, tilsvarende 84 prosent av populasjonen⁹. I tillegg omfatter analysene tall fra bedrifter som produserer tran/fiskeoljer for konsum, bedrifter i fiskemel- og fiskeoljesektoren og selskaper som driver eksport/engrossalg av fisk.

Flere svakheter ved datamaterialet kan trekkes frem. Datamaterialet omfatter i hovedsak selskaper med aksjeselskap som selskapsform etter 1995. I 1999 var det omlag 50 selskaper i fiskeindustrien som hadde andre organisasjonsformer. 70 prosent av disse var registrert som enkeltmannsforetak (ENK), mens de øvrige i hovedsak besto av ansvarlige selskaper (ANS) eller selskaper med begrenset ansvar (BA). Til sammen sysselsatte disse bedriftene rundt 200 personer.

Regnskapsmaterialet inkluderer selskapenes samlede forretningsaktivitet, det vil si at for uten egen foredlet fisk kan omsetningen i enkelte foretak ha betydelig innslag av andre aktiviteter som engroshandel med sjømat, det være seg råstoff eller ferdigvarer kjøpt fra andre produsenter, handelsvarer som olje og dagligvarer, ekspedisjonsvirksomhet osv. Selskaper der aktiviteten domineres av annen virksomhet enn fiskefordeling er imidlertid utelatt fra våre analyser.

Regnskapsdataene inneholder ikke tallstørrelser fra eiendomsselskaper for de tilfeller der foredlingsaktivitet og produksjonsanlegg er skilt i forskjellige selskaper. Dette reduserer den reelle totalkapitalen i næringa og medfører at full oversikt over alle investeringer ikke er mulig. Dette kan slå ulikt ut ved sammenlikninger mellom bedrifter og sektorer.

Samtidig vil selskapsmessig organisering med eiendoms- og driftsselskap kunne påvirke et resultatmål som for eksempel totalkapitalrentabiliteten, når denne beregnes i driftsselskapet og det meste av anleggsmidler er bokført i eiendomsselskapet. På den annen side betjenes vanligvis kapitalen i eiendomsselskapet gjennom leiekostnader i driftsselskapet, noe som korrigerer dette resultatmålet den andre veien.

Analysene omfatter alle tilgjengelige regnskaper fra selskaper i fiskeindustrien det enkelte år, slik at antallet selskaper som er med i analysene varierer fra år til år. Følgelig vil effekten av strukturelle endringer som avviklinger, konkurser, nyetableringer og fusjoner fanges opp i analysene.

Alle nøkkeltall som er presentert gjelder veide tall hvis ikke annet er bemerket. I tabellverket er nøkkeltallene i fem av de seks nederste linjene på hver side medianverdiene i utvalgene.

⁹ Utover selskaper som ikke er organisert som aksjeselskaper omfatter analysene for 1999 heller ikke selskaper i fiskeindustrien der virksomheten domineres av andre aktiviteter enn fiskeforedling. En del av selskapene som er etablert i 1999 har anledning til å slå regnskapet for dette året sammen med regnskapet for 2000, og har ikke avlevert regnskaper. Selskaper som var i drift i 1999, men gikk konkurs i løpet av året eller før regnskap for året var avlagt er naturlig nok heller ikke omfattet av analysene. Det samme gjelder selskaper som i løpet av 1999 fusjonerte med andre selskaper der det fusjonerte selskapets aktivitet ikke møter kriteriene for å omfattes av analysene.

TABELLER

Norsk fiskeindustri (konsumproduksjon)

	1995		1996		1997		1998		1999	
Antall (N)	482		473		479		480		465	
Driftsinntekter	19 296 884	100,0 %	20 282 425	100,0 %	22 742 372	100,0 %	24 824 093	100,0 %	25 553 680	100,0 %
Vareforbruk	13 996 125	72,5 %	14 632 551	72,1 %	16 363 961	72,0 %	18 351 661	73,9 %	19 288 674	75,5 %
Lønnskostnader	2 480 882	12,9 %	2 615 206	12,9 %	2 838 301	12,5 %	2 835 041	11,4 %	2 934 215	11,5 %
Andre driftskostnader	1 981 953	10,3 %	2 135 964	10,5 %	2 411 830	10,6 %	2 336 001	9,4 %	2 367 941	9,3 %
Ordinære avskrivninger	357 853	1,9 %	389 065	1,9 %	423 633	1,9 %	443 887	1,8 %	491 956	1,9 %
Driftsresultat	480 071	2,5 %	509 635	2,5 %	704 648	3,1 %	857 503	3,5 %	470 893	1,8 %
Finansinntekter	91 775	0,5 %	87 971	0,4 %	106 088	0,5 %	113 550	0,5 %	268 460	1,1 %
Finanskostnader	421 592	2,2 %	428 180	2,1 %	446 121	2,0 %	513 588	2,1 %	648 412	2,5 %
Resultat av finansposter	-329 816	-1,7 %	-340 209	-1,7 %	-340 033	-1,5 %	-400 047	-1,6 %	-379 953	-1,5 %
Ordinært resultat før skatt	150 255	0,8 %	169 426	0,8 %	364 615	1,6 %	457 465	1,8 %	90 940	0,4 %
Resultat av ekstraordinære poster	3 169	0,0 %	67 715	0,3 %	26 760	0,1 %	77 662	0,3 %	20 229	0,1 %
Årsresultat	60 333	0,3 %	151 386	0,7 %	288 881	1,3 %	420 400	1,7 %	71 729	0,3 %
Selvfinansiering før EOP etter skatt (SFE)	415 021	2,2 %	472 736	2,3 %	685 753	3,0 %	786 625	3,2 %	543 164	2,1 %
Selvfinansiering etter EOP etter skatt	418 186	2,2 %	540 451	2,7 %	712 514	3,1 %	864 287	3,5 %	563 685	2,2 %
Beregnet antall årsverk	10 678		10 758		11 209		10 611		10 561	
Anleggsmidler	3 672 983	40,3 %	3 925 071	38,4 %	4 628 071	41,9 %	5 172 958	44,1 %	5 913 719	45,9 %
Immatrielle eiendeler	15 097	0,2 %	19 460	0,2 %	42 463	0,4 %	92 042	0,8 %	229 264	1,8 %
Varige driftsmidler	3 196 918	35,1 %	3 285 459	32,1 %	3 760 378	34,1 %	4 082 733	34,8 %	4 455 408	34,6 %
Finansielle anleggsmidler	460 968	5,1 %	620 151	6,1 %	825 230	7,5 %	997 511	8,5 %	1 213 860	9,4 %
Omløpsmidler	5 434 408	59,7 %	6 297 188	61,6 %	6 415 249	58,1 %	6 562 316	55,9 %	6 970 624	54,1 %
Varer	2 189 454	24,0 %	2 486 153	24,3 %	2 321 436	21,0 %	2 547 602	21,7 %	2 785 599	21,6 %
Fordringer	2 729 286	30,0 %	3 189 262	31,2 %	3 390 985	30,7 %	3 276 780	27,9 %	3 386 899	26,3 %
Investeringer	31 174	0,3 %	84 620	0,8 %	75 741	0,7 %	22 317	0,2 %	49 148	0,4 %
Bankinnskudd og lignende	484 494	5,3 %	537 153	5,3 %	623 668	5,6 %	712 136	6,1 %	740 809	5,7 %
Sum eiendeler	9 107 390	100,0 %	10 222 258	100,0 %	11 043 319	100,0 %	11 735 274	100,0 %	12 884 343	100,0 %
Egenkapital	1 926 009	21,1 %	2 205 202	21,6 %	2 469 143	22,4 %	2 559 787	21,8 %	2 996 836	23,3 %
Avsetning forpliktelser	97 155	1,1 %	106 091	1,0 %	122 728	1,1 %	219 387	1,9 %	173 504	1,3 %
Annen langsiktig gjeld	2 680 500	29,4 %	2 651 541	25,9 %	3 042 514	27,6 %	3 309 143	28,2 %	3 623 590	28,1 %
Kortsiktig gjeld	4 403 723	48,4 %	5 259 411	51,5 %	5 408 935	49,0 %	5 646 954	48,1 %	6 090 850	47,3 %
Egenkapital og gjeld	9 107 390	100,0 %	10 222 259	100,0 %	11 043 319	100,0 %	11 735 271	100,0 %	12 884 305	100,0 %
Arbeidskapital (Finansiering)	1 029 777	11,3 %	1 037 777	10,2 %	1 006 314	9,1 %	915 362	7,8 %	879 774	6,8 %
<i>Nøkkeltall (medianverdier):</i>										
Selvfinansiering før EOP i % av omsetning	2,5 %		2,7 %		3,2 %		3,6 %		2,6 %	
Arbeidskapital i % av omsetning	2,0 %		2,2 %		2,9 %		2,0 %		1,9 %	
Ordinært resultat i % av omsetning	0,7 %		0,8 %		1,3 %		1,9 %		0,5 %	
Egenkapitalandel	15,7 %		15,8 %		17,4 %		19,0 %		20,0 %	
Totalkapitalrentabilitet	6,8 %		7,0 %		7,5 %		9,0 %		7,1 %	
Totalkapitalrentabilitet (veid gjennomsnitt)	6,7 %		6,2 %		7,6 %		8,8 %		6,1 %	

1 Konvensjonelle

	1995		1996		1997		1998		1999	
Antall (N)	163		154		149		155		153	
Driftsinntekter	5 261 228	100,0 %	5 300 227	100,0 %	5 661 036	100,0 %	7 016 543	100,0 %	6 796 032	100,0 %
Vareforbruk	4 115 490	78,2 %	4 154 568	78,4 %	4 419 522	78,1 %	5 561 508	79,3 %	5 620 498	82,7 %
Lønnskostnader	482 805	9,2 %	493 939	9,3 %	504 556	8,9 %	547 628	7,8 %	558 915	8,2 %
Andre driftskostnader	425 980	8,1 %	448 871	8,5 %	462 926	8,2 %	482 536	6,9 %	438 097	6,4 %
Ordinære avskrivninger	63 651	1,2 %	66 047	1,2 %	68 515	1,2 %	78 971	1,1 %	93 018	1,4 %
Driftsresultat	173 302	3,3 %	136 798	2,6 %	205 517	3,6 %	345 900	4,9 %	85 504	1,3 %
Finansinntekter	17 602	0,3 %	22 226	0,4 %	23 787	0,4 %	23 774	0,3 %	59 734	0,9 %
Finanskostnader	116 958	2,2 %	118 648	2,2 %	119 237	2,1 %	135 105	1,9 %	172 884	2,5 %
Resultat av finansposter	-99 355	-1,9 %	-96 422	-1,8 %	-95 450	-1,7 %	-111 331	-1,6 %	-113 150	-1,7 %
Ordinært resultat før skatt	73 947	1,4 %	40 376	0,8 %	110 067	1,9 %	234 569	3,3 %	-27 646	-0,4 %
Resultat av ekstraordinære poster	15 204	0,3 %	3 867	0,1 %	19 229	0,3 %	-33 854	-0,5 %	26 157	0,4 %
Årsresultat	50 479	1,0 %	16 295	0,3 %	103 736	1,8 %	158 361	2,3 %	-3 126	0,0 %
Selvfinansiering før EOP etter skatt (SFE)	98 925	1,9 %	78 475	1,5 %	153 022	2,7 %	271 186	3,9 %	65 024	1,0 %
Selvfinansiering etter EOP etter skatt	114 130	2,2 %	82 342	1,6 %	172 251	3,0 %	237 332	3,4 %	89 892	1,3 %
Beregnet antall årsverk	2 078		2 037		2 001		2 061		2 029	
Anleggsmidler	787 434	34,7 %	810 584	33,3 %	863 030	37,2 %	1 080 101	39,2 %	1 294 261	43,3 %
Immatrielle eiendeler	933	0,0 %	5 369	0,2 %	2 685	0,1 %	7 683	0,3 %	24 895	0,8 %
Varige driftsmidler	708 471	31,3 %	695 884	28,6 %	731 008	31,5 %	866 458	31,5 %	974 481	32,6 %
Finansielle anleggsmidler	78 030	3,4 %	109 330	4,5 %	129 337	5,6 %	205 863	7,5 %	285 240	9,6 %
Omløpsmidler	1 478 870	65,3 %	1 625 492	66,7 %	1 454 868	62,8 %	1 671 954	60,8 %	1 691 377	56,7 %
Varer	699 097	30,8 %	724 593	29,7 %	702 160	30,3 %	721 085	26,2 %	907 195	30,4 %
Fordringer	639 922	28,2 %	773 269	31,7 %	643 206	27,7 %	808 733	29,4 %	657 178	22,0 %
Investeringer	8 463	0,4 %	5 425	0,2 %	2 985	0,1 %	4 362	0,2 %	5 254	0,2 %
Bankinnskudd og lignende	131 388	5,8 %	122 205	5,0 %	106 517	4,6 %	137 420	5,0 %	121 749	4,1 %
Sum eiendeler	2 266 303	100,0 %	2 436 076	100,0 %	2 317 897	100,0 %	2 752 055	100,0 %	2 985 638	100,0 %
Egenkapital	532 990	23,5 %	546 663	22,4 %	621 961	26,8 %	715 743	26,0 %	810 240	27,1 %
Avsetning forpliktelser	11 911	0,5 %	14 342	0,6 %	16 132	0,7 %	29 489	1,1 %	24 575	0,8 %
Annen langsiktig gjeld	534 565	23,6 %	536 152	22,0 %	550 705	23,8 %	636 248	23,1 %	734 128	24,6 %
Kortsiktig gjeld	1 186 839	52,4 %	1 338 916	55,0 %	1 129 099	48,7 %	1 370 574	49,8 %	1 416 707	47,5 %
Egenkapital og gjeld	2 266 303	100,0 %	2 436 076	100,0 %	2 317 897	100,0 %	2 752 054	100,0 %	2 985 650	100,0 %
Arbeidskapital (Finansiering)	291 123	12,8 %	286 576	11,8 %	325 769	14,1 %	301 380	11,0 %	274 670	9,2 %
<i>Nøkkeltall (medianverdier):</i>										
Selvfinansiering før EOP i % av omsetning	1,9 %		2,5 %		3,3 %		4,8 %		2,0 %	
Arbeidskapital i % av omsetning	0,6 %		1,3 %		2,5 %		1,9 %		1,9 %	
Ordinært resultat i % av omsetning	0,8 %		0,7 %		1,4 %		3,7 %		0,3 %	
Egenkapitalandel	15,6 %		14,4 %		20,7 %		23,0 %		22,8 %	
Totalkapitalrentabilitet	8,3 %		8,1 %		8,7 %		14,1 %		7,1 %	
Totalkapitalrentabilitet (veid gjennomsnitt)	9,0 %		6,8 %		9,6 %		14,5 %		5,0 %	

a) Klippfisk

	1995		1996		1997		1998		1999	
Antall (N)	38		37		35		33		35	
Driftsinntekter	2 512 369	100,0 %	2 497 208	100,0 %	2 489 000	100,0 %	3 192 878	100,0 %	3 190 671	100,0 %
Vareforbruk	2 027 161	80,7 %	2 046 318	81,9 %	2 020 724	81,2 %	2 621 290	82,1 %	2 716 094	85,1 %
Lønnskostnader	191 387	7,6 %	183 068	7,3 %	182 800	7,3 %	198 909	6,2 %	215 647	6,8 %
Andre driftskostnader	163 104	6,5 %	168 797	6,8 %	182 810	7,3 %	205 154	6,4 %	186 832	5,9 %
Ordinære avskrivninger	24 905	1,0 %	26 072	1,0 %	26 278	1,1 %	28 239	0,9 %	32 378	1,0 %
Driftsresultat	105 812	4,2 %	72 953	2,9 %	76 388	3,1 %	139 286	4,4 %	39 720	1,2 %
Finansinntekter	8 440	0,3 %	11 659	0,5 %	12 904	0,5 %	11 910	0,4 %	32 407	1,0 %
Finanskostnader	50 545	2,0 %	49 957	2,0 %	55 351	2,2 %	65 675	2,1 %	78 128	2,4 %
Resultat av finansposter	-42 105	-1,7 %	-38 298	-1,5 %	-42 447	-1,7 %	-53 765	-1,7 %	-45 721	-1,4 %
Ordinært resultat før skatt	63 707	2,5 %	34 655	1,4 %	33 941	1,4 %	85 521	2,7 %	-6 001	-0,2 %
Resultat av ekstraordinære poster	2 555	0,1 %	-429	0,0 %	7 864	0,3 %	-1 921	-0,1 %	5 636	0,2 %
Årsresultat	45 788	1,8 %	22 283	0,9 %	30 839	1,2 %	68 202	2,1 %	4 114	0,1 %
Selvfinansiering før EOP etter skatt (SFE)	68 136	2,7 %	48 784	2,0 %	49 253	2,0 %	98 362	3,1 %	32 396	1,0 %
Selvfinansiering etter EOP etter skatt	70 693	2,8 %	48 355	1,9 %	57 117	2,3 %	96 441	3,0 %	36 492	1,1 %
Beregnet antall årsverk	788		722		693		714		747	
Anleggsmidler	331 802	31,6 %	352 807	31,5 %	349 269	32,5 %	457 489	34,0 %	509 113	36,3 %
Immatrielle eiendeler	57	0,0 %	4 625	0,4 %	1 516	0,1 %	3 213	0,2 %	11 663	0,8 %
Varige driftsmidler	311 680	29,7 %	309 077	27,6 %	316 118	29,4 %	349 018	25,9 %	377 304	26,9 %
Finansielle anleggsmidler	20 065	1,9 %	39 105	3,5 %	31 635	2,9 %	105 258	7,8 %	120 146	8,6 %
Omløpsmidler	717 359	68,4 %	765 635	68,5 %	726 077	67,5 %	887 934	66,0 %	891 631	63,7 %
Varer	389 342	37,1 %	396 470	35,4 %	427 856	39,8 %	463 952	34,5 %	540 454	38,6 %
Fordringer	274 723	26,2 %	318 434	28,5 %	265 196	24,7 %	391 627	29,1 %	317 933	22,7 %
Investeringer	3 177	0,3 %	5 138	0,5 %	2 527	0,2 %	2 444	0,2 %	735	0,1 %
Bankinnskudd og lignende	50 117	4,8 %	45 593	4,1 %	30 498	2,8 %	29 911	2,2 %	32 509	2,3 %
Sum eiendeler	1 049 161	100,0 %	1 118 442	100,0 %	1 075 345	100,0 %	1 345 423	100,0 %	1 400 744	100,0 %
Egenkapital	286 493	27,3 %	282 629	25,3 %	289 011	26,9 %	348 191	25,9 %	386 290	27,6 %
Avsetning forpliktelser	7 643	0,7 %	9 607	0,9 %	9 424	0,9 %	12 785	1,0 %	13 833	1,0 %
Annen langsiktig gjeld	232 850	22,2 %	260 278	23,3 %	256 442	23,8 %	295 338	22,0 %	305 850	21,8 %
Kortsiktig gjeld	522 175	49,8 %	565 924	50,6 %	520 468	48,4 %	689 109	51,2 %	694 763	49,6 %
Egenkapital og gjeld	1 049 161	100,0 %	1 118 442	100,0 %	1 075 345	100,0 %	1 345 423	100,0 %	1 400 736	100,0 %
Arbeidskapital (Finansiering)	195 184	18,6 %	199 711	17,9 %	205 609	19,1 %	198 825	14,8 %	196 868	14,1 %
<i>Nøkkeltall (medianverdier):</i>										
Selvfinansiering før EOP i % av omsetning	3,2 %		2,7 %		2,7 %		3,8 %		1,3 %	
Arbeidskapital i % av omsetning	6,0 %		10,5 %		9,4 %		8,5 %		8,7 %	
Ordinært resultat i % av omsetning	2,5 %		1,7 %		1,4 %		3,7 %		0,2 %	
Egenkapitalandel	20,0 %		20,8 %		24,6 %		21,2 %		24,2 %	
Totalkapitalrentabilitet	10,6 %		9,4 %		7,7 %		11,5 %		6,7 %	
Totalkapitalrentabilitet (veid gjennomsnitt)	11,6 %		7,8 %		8,1 %		12,5 %		5,2 %	

b) Saltfisk

	1995		1996		1997		1998		1999	
Antall (N)	33		32		31		29		27	
Driftsinntekter	1 053 754	100,0 %	1 200 833	100,0 %	1 323 088	100,0 %	1 265 718	100,0 %	1 093 097	100,0 %
Vareforbruk	822 099	78,0 %	923 462	76,9 %	1 002 998	75,8 %	951 168	75,1 %	892 849	81,7 %
Lønnskostnader	96 729	9,2 %	111 012	9,2 %	114 040	8,6 %	118 274	9,3 %	113 551	10,4 %
Andre driftskostnader	106 417	10,1 %	122 095	10,2 %	123 255	9,3 %	95 141	7,5 %	66 856	6,1 %
Ordinære avskrivninger	12 692	1,2 %	14 549	1,2 %	15 634	1,2 %	17 133	1,4 %	16 976	1,6 %
Driftsresultat	15 817	1,5 %	29 714	2,5 %	67 161	5,1 %	84 002	6,6 %	2 865	0,3 %
Finansinntekter	4 597	0,4 %	6 179	0,5 %	4 671	0,4 %	3 882	0,3 %	11 537	1,1 %
Finanskostnader	16 992	1,6 %	21 132	1,8 %	17 436	1,3 %	19 320	1,5 %	19 298	1,8 %
Resultat av finansposter	-12 395	-1,2 %	-14 953	-1,2 %	-12 765	-1,0 %	-15 438	-1,2 %	-7 761	-0,7 %
Ordinært resultat før skatt	3 422	0,3 %	14 761	1,2 %	54 396	4,1 %	68 564	5,4 %	-4 896	-0,4 %
Resultat av ekstraordinære poster	835	0,1 %	7 183	0,6 %	2 364	0,2 %	-31 595	-2,5 %	20 038	1,8 %
Årsresultat	-555	-0,1 %	12 800	1,1 %	52 007	3,9 %	29 272	2,3 %	15 918	1,5 %
Selvfinansiering før EOP etter skatt (SFE)	11 302	1,1 %	20 166	1,7 %	65 277	4,9 %	78 000	6,2 %	12 856	1,2 %
Selvfinansiering etter EOP etter skatt	12 137	1,2 %	27 349	2,3 %	67 641	5,1 %	46 405	3,7 %	32 894	3,0 %
Beregnet antall årsverk	438		481		474		465		430	
Anleggsmidler	152 898	31,5 %	170 659	29,3 %	197 839	41,4 %	186 664	37,9 %	247 802	45,4 %
Immatrielle eiendeler	241	0,0 %	154	0,0 %	70	0,0 %	89	0,0 %	4 044	0,7 %
Varige driftsmidler	129 247	26,6 %	130 830	22,5 %	133 366	27,9 %	137 682	27,9 %	143 926	26,3 %
Finansielle anleggsmidler	23 410	4,8 %	39 675	6,8 %	64 403	13,5 %	48 893	9,9 %	99 832	18,3 %
Omløpsmidler	332 921	68,5 %	411 645	70,7 %	280 199	58,6 %	306 314	62,1 %	298 422	54,6 %
Varer	107 703	22,2 %	127 232	21,8 %	93 383	19,5 %	100 037	20,3 %	146 528	26,8 %
Fordringer	196 836	40,5 %	250 447	43,0 %	158 804	33,2 %	167 802	34,0 %	121 805	22,3 %
Investeringer	3 503	0,7 %	51	0,0 %	456	0,1 %	1 012	0,2 %	940	0,2 %
Bankinnskudd og lignende	24 879	5,1 %	33 915	5,8 %	27 556	5,8 %	37 463	7,6 %	29 149	5,3 %
Sum eiendeler	485 818	100,0 %	582 304	100,0 %	478 038	100,0 %	492 978	100,0 %	546 224	100,0 %
Egenkapital	128 903	26,5 %	157 683	27,1 %	181 544	38,0 %	160 552	32,6 %	214 144	39,2 %
Avsetning forpliktelser	2 066	0,4 %	3 043	0,5 %	3 130	0,7 %	6 381	1,3 %	2 360	0,4 %
Annen langsiktig gjeld	77 563	16,0 %	82 156	14,1 %	89 851	18,8 %	112 476	22,8 %	114 136	20,9 %
Kortsiktig gjeld	277 286	57,1 %	339 425	58,3 %	203 513	42,6 %	213 569	43,3 %	215 606	39,5 %
Egenkapital og gjeld	485 818	100,0 %	582 304	100,0 %	478 038	100,0 %	492 978	100,0 %	546 246	100,0 %
Arbeidskapital (Finansiering)	55 635	11,5 %	72 220	12,4 %	76 686	16,0 %	92 745	18,8 %	82 816	15,2 %
<i>Nøkkeltall (medianverdier):</i>										
Selvfinansiering før EOP i % av omsetning	1,8 %		2,6 %		4,1 %		6,2 %		1,0 %	
Arbeidskapital i % av omsetning	-0,4 %		-2,0 %		0,9 %		2,0 %		1,4 %	
Ordinært resultat i % av omsetning	0,2 %		0,1 %		2,7 %		5,7 %		-0,2 %	
Egenkapitalandel	11,4 %		17,8 %		23,5 %		31,7 %		28,1 %	
Totalkapitalrentabilitet	4,9 %		5,6 %		10,5 %		22,4 %		1,9 %	
Totalkapitalrentabilitet (veid gjennomsnitt)	4,6 %		6,7 %		13,5 %		18,1 %		2,8 %	

c) Tørrfisk

	1995		1996		1997		1998		1999	
Antall (N)	26		25		24		25		26	
Driftsinntekter	467 221	100,0 %	398 752	100,0 %	391 213	100,0 %	476 761	100,0 %	435 461	100,0 %
Vareforbruk	324 768	69,5 %	275 444	69,1 %	269 613	68,9 %	316 588	66,4 %	303 087	69,6 %
Lønnskostnader	51 502	11,0 %	49 307	12,4 %	43 676	11,2 %	49 997	10,5 %	46 017	10,6 %
Andre driftskostnader	48 943	10,5 %	44 221	11,1 %	39 331	10,1 %	47 586	10,0 %	39 248	9,0 %
Ordinære avskrivninger	6 903	1,5 %	7 483	1,9 %	8 657	2,2 %	10 521	2,2 %	13 430	3,1 %
Driftsresultat	35 105	7,5 %	22 296	5,6 %	29 936	7,7 %	52 069	10,9 %	33 679	7,7 %
Finansinntekter	1 438	0,3 %	1 470	0,4 %	1 108	0,3 %	1 503	0,3 %	4 253	1,0 %
Finanskostnader	18 142	3,9 %	18 189	4,6 %	13 801	3,5 %	13 765	2,9 %	20 658	4,7 %
Resultat av finansposter	-16 703	-3,6 %	-16 719	-4,2 %	-12 693	-3,2 %	-12 262	-2,6 %	-16 405	-3,8 %
Ordinært resultat før skatt	18 402	3,9 %	5 577	1,4 %	17 243	4,4 %	39 807	8,3 %	17 274	4,0 %
Resultat av ekstraordinære poster	-224	0,0 %	179	0,0 %	594	0,2 %	-587	-0,1 %	0	0,0 %
Årsresultat	9 906	2,1 %	2 932	0,7 %	13 294	3,4 %	28 179	5,9 %	13 726	3,2 %
Selvfinansiering før EOP etter skatt (SFE)	17 034	3,6 %	10 236	2,6 %	21 357	5,5 %	39 287	8,2 %	27 156	6,2 %
Selvfinansiering etter EOP etter skatt	16 809	3,6 %	10 415	2,6 %	21 951	5,6 %	38 700	8,1 %	27 156	6,2 %
Beregnet antall årsverk	230		211		179		194		172	
Anleggsmidler	86 425	39,2 %	91 902	39,7 %	102 577	49,9 %	132 984	63,8 %	148 673	60,2 %
Immatrielle eiendeler	214	0,1 %	214	0,1 %	167	0,1 %	2 566	1,2 %	3 284	1,3 %
Varige driftsmidler	72 856	33,0 %	80 576	34,8 %	91 881	44,7 %	108 128	51,9 %	133 052	53,8 %
Finansielle anleggsmidler	13 355	6,1 %	11 111	4,8 %	10 529	5,1 %	22 290	10,7 %	12 336	5,0 %
Omløpsmidler	134 091	60,8 %	139 376	60,3 %	102 914	50,1 %	75 448	36,2 %	98 445	39,8 %
Varer	65 643	29,8 %	64 525	27,9 %	30 479	14,8 %	16 095	7,7 %	27 843	11,3 %
Fordringer	31 894	14,5 %	47 833	20,7 %	39 384	19,2 %	26 807	12,9 %	46 135	18,7 %
Investeringer	328	0,1 %	1	0,0 %	0	0,0 %	154	0,1 %	555	0,2 %
Bankinnskudd og lignende	36 226	16,4 %	27 017	11,7 %	33 051	16,1 %	32 392	15,5 %	23 911	9,7 %
Sum eiendeler	220 516	100,0 %	231 278	100,0 %	205 491	100,0 %	208 432	100,0 %	247 118	100,0 %
Egenkapital	33 447	15,2 %	36 984	16,0 %	66 736	32,5 %	68 863	33,0 %	79 135	32,0 %
Avsetning forpliktelser	1 065	0,5 %	742	0,3 %	1 196	0,6 %	1 567	0,8 %	2 081	0,8 %
Annen langsiktig gjeld	71 624	32,5 %	63 624	27,5 %	60 599	29,5 %	59 811	28,7 %	83 704	33,9 %
Kortsiktig gjeld	114 381	51,9 %	129 927	56,2 %	76 960	37,5 %	78 191	37,5 %	82 198	33,3 %
Egenkapital og gjeld	220 516	100,0 %	231 278	100,0 %	205 491	100,0 %	208 432	100,0 %	247 118	100,0 %
Arbeidskapital (Finansiering)	19 710	8,9 %	9 449	4,1 %	25 954	12,6 %	-2 743	-1,3 %	16 247	6,6 %
<i>Nøkkeltall (medianverdier):</i>										
Selvfinansiering før EOP i % av omsetning	2,7 %		2,9 %		5,1 %		7,5 %		5,4 %	
Arbeidskapital i % av omsetning	0,4 %		-1,4 %		3,1 %		-2,0 %		0,4 %	
Ordinært resultat i % av omsetning	2,6 %		1,5 %		4,0 %		6,5 %		2,5 %	
Egenkapitalandel	23,3 %		16,8 %		28,5 %		33,6 %		26,3 %	
Totalkapitalrentabilitet	19,2 %		11,3 %		17,6 %		31,0 %		14,4 %	
Totalkapitalrentabilitet (veid gjennomsnitt)	18,1 %		11,0 %		14,5 %		26,6 %		16,2 %	

2 Fryserier

	1995		1996		1997		1998		1999	
Antall (N)	77		79		83		81		77	
Driftsinntekter	7 618 885	100,0 %	8 372 716	100,0 %	9 557 700	100,0 %	9 131 893	100,0 %	8 409 581	100,0 %
Vareforbruk	5 520 281	72,5 %	6 068 606	72,5 %	6 907 202	72,3 %	6 693 718	73,3 %	6 228 486	74,1 %
Lønnskostnader	1 054 325	13,8 %	1 075 907	12,9 %	1 163 285	12,2 %	1 088 760	11,9 %	1 049 450	12,5 %
Andre driftskostnader	811 643	10,7 %	914 553	10,9 %	1 014 243	10,6 %	895 547	9,8 %	869 545	10,3 %
Ordinære avskrivninger	139 274	1,8 %	152 738	1,8 %	171 606	1,8 %	182 038	2,0 %	199 582	2,4 %
Driftsresultat	93 362	1,2 %	160 912	1,9 %	301 364	3,2 %	271 830	3,0 %	62 518	0,7 %
Finansinntekter	32 014	0,4 %	27 205	0,3 %	36 594	0,4 %	46 687	0,5 %	111 709	1,3 %
Finanskostnader	151 905	2,0 %	158 493	1,9 %	165 963	1,7 %	196 820	2,2 %	241 299	2,9 %
Resultat av finansposter	-119 891	-1,6 %	-131 288	-1,6 %	-129 369	-1,4 %	-150 133	-1,6 %	-129 590	-1,5 %
Ordinært resultat før skatt	-26 529	-0,3 %	29 624	0,4 %	171 995	1,8 %	121 697	1,3 %	-67 072	-0,8 %
Resultat av ekstraordinære poster	-25 308	-0,3 %	38 209	0,5 %	510	0,0 %	108 956	1,2 %	14 829	0,2 %
Årsresultat	-73 587	-1,0 %	41 031	0,5 %	128 035	1,3 %	183 697	2,0 %	-46 224	-0,5 %
Selvfinansiering før EOP etter skatt (SFE)	90 996	1,2 %	155 560	1,9 %	299 131	3,1 %	256 779	2,8 %	143 163	1,7 %
Selvfinansiering etter EOP etter skatt	65 687	0,9 %	193 769	2,3 %	299 641	3,1 %	365 735	4,0 %	153 358	1,8 %
Beregnet antall årsverk	4 612		4 483		4 656		4 134		3 823	
Anleggsmidler	1 407 747	42,1 %	1 457 022	35,8 %	1 873 497	44,0 %	2 107 016	47,4 %	2 097 671	47,6 %
Immatrielle eiendeler	847	0,0 %	1 799	0,0 %	1 547	0,0 %	10 846	0,2 %	77 643	1,8 %
Varige driftsmidler	1 231 111	36,9 %	1 252 104	30,8 %	1 577 132	37,1 %	1 704 392	38,4 %	1 554 096	35,3 %
Finansielle anleggsmidler	175 788	5,3 %	203 119	5,0 %	294 818	6,9 %	391 768	8,8 %	464 727	10,6 %
Omløpsmidler	1 932 271	57,9 %	2 611 856	64,2 %	2 382 418	56,0 %	2 334 442	52,6 %	2 305 483	52,4 %
Varer	668 950	20,0 %	949 311	23,3 %	735 846	17,3 %	935 687	21,1 %	905 510	20,6 %
Fordringer	1 076 579	32,2 %	1 420 315	34,9 %	1 389 342	32,6 %	1 126 413	25,4 %	1 162 725	26,4 %
Investeringer	8 934	0,3 %	61 622	1,5 %	17 849	0,4 %	12 267	0,3 %	31 910	0,7 %
Bankinnskudd og lignende	177 808	5,3 %	180 608	4,4 %	239 331	5,6 %	259 542	5,8 %	200 782	4,6 %
Sum eiendeler	3 340 017	100,0 %	4 068 878	100,0 %	4 255 915	100,0 %	4 441 458	100,0 %	4 403 154	100,0 %
Egenkapital	673 123	20,2 %	811 218	19,9 %	948 793	22,3 %	971 971	21,9 %	1 140 138	25,9 %
Avsetning forpliktelser	31 284	0,9 %	31 464	0,8 %	38 043	0,9 %	64 979	1,5 %	61 692	1,4 %
Annen langsiktig gjeld	1 035 450	31,0 %	994 828	24,4 %	1 161 863	27,3 %	1 385 358	31,2 %	1 187 631	27,0 %
Kortsiktig gjeld	1 600 158	47,9 %	2 231 366	54,8 %	2 107 217	49,5 %	2 019 150	45,5 %	2 013 688	45,7 %
Egenkapital og gjeld	3 340 017	100,0 %	4 068 878	100,0 %	4 255 915	100,0 %	4 441 458	100,0 %	4 403 149	100,0 %
Arbeidskapital (Finansiering)	332 113	9,9 %	380 490	9,4 %	275 201	6,5 %	315 292	7,1 %	291 795	6,6 %
<i>Nøkkeltall (medianverdier):</i>										
Selvfinansiering før EOP i % av omsetning	2,5 %		2,4 %		3,6 %		3,1 %		1,4 %	
Arbeidskapital i % av omsetning	3,6 %		3,7 %		2,2 %		2,0 %		2,3 %	
Ordinært resultat i % av omsetning	-0,1 %		0,8 %		1,7 %		1,3 %		-1,0 %	
Egenkapitalandel	19,8 %		16,1 %		17,0 %		17,6 %		21,3 %	
Totalkapitalrentabilitet	4,1 %		6,9 %		8,1 %		7,4 %		3,5 %	
Totalkapitalrentabilitet (veid gjennomsnitt)	4,0 %		5,0 %		8,1 %		7,7 %		4,0 %	

d) Pelagisk

	1995		1996		1997		1998		1999	
Antall (N)	27		33		34		34		33	
Driftsinntekter	2 507 191	100,0 %	3 236 596	100,0 %	3 946 721	100,0 %	2 984 760	100,0 %	2 897 487	100,0 %
Vareforbruk	1 777 534	70,9 %	2 323 617	71,8 %	2 900 616	73,5 %	2 217 247	74,3 %	2 051 210	70,8 %
Lønnskostnader	306 677	12,2 %	372 868	11,5 %	360 789	9,1 %	303 939	10,2 %	312 911	10,8 %
Andre driftskostnader	321 253	12,8 %	405 389	12,5 %	475 128	12,0 %	396 460	13,3 %	373 338	12,9 %
Ordinære avskrivninger	47 897	1,9 %	61 644	1,9 %	72 566	1,8 %	68 496	2,3 %	64 791	2,2 %
Driftsresultat	53 830	2,1 %	73 078	2,3 %	137 622	3,5 %	-1 382	0,0 %	95 237	3,3 %
Finansinntekter	6 996	0,3 %	5 339	0,2 %	15 964	0,4 %	14 849	0,5 %	14 952	0,5 %
Finanskostnader	53 707	2,1 %	58 663	1,8 %	69 205	1,8 %	76 833	2,6 %	80 675	2,8 %
Resultat av finansposter	-46 711	-1,9 %	-53 324	-1,6 %	-53 241	-1,3 %	-61 984	-2,1 %	-65 723	-2,3 %
Ordinært resultat før skatt	7 119	0,3 %	19 754	0,6 %	84 381	2,1 %	-63 366	-2,1 %	29 514	1,0 %
Resultat av ekstraordinære poster	-31 761	-1,3 %	-3 961	-0,1 %	1 382	0,0 %	-5 280	-0,2 %	0	0,0 %
Årsresultat	-36 461	-1,5 %	420	0,0 %	62 400	1,6 %	-76 240	-2,6 %	19 063	0,7 %
Selvfinansiering før EOP etter skatt (SFE)	43 197	1,7 %	66 025	2,0 %	133 584	3,4 %	-2 464	-0,1 %	83 854	2,9 %
Selvfinansiering etter EOP etter skatt	11 436	0,5 %	62 064	1,9 %	134 966	3,4 %	-7 744	-0,3 %	83 854	2,9 %
Beregnet antall årsverk	1 279		1 494		1 382		1 099		1 089	
Anleggsmidler	468 569	42,9 %	500 515	30,7 %	766 389	42,0 %	569 061	39,4 %	420 903	35,0 %
Immatrielle eiendeler	799	0,1 %	715	0,0 %	221	0,0 %	499	0,0 %	17 251	1,4 %
Varige driftsmidler	448 042	41,0 %	462 826	28,4 %	658 870	36,1 %	536 681	37,2 %	376 369	31,3 %
Finansielle anleggsmidler	19 727	1,8 %	36 974	2,3 %	107 298	5,9 %	31 871	2,2 %	27 283	2,3 %
Omløpsmidler	622 911	57,1 %	1 127 248	69,3 %	1 057 300	58,0 %	874 453	60,6 %	782 238	65,0 %
Varer	177 124	16,2 %	449 543	27,6 %	289 706	15,9 %	313 271	21,7 %	259 886	21,6 %
Fordringer	378 385	34,7 %	609 457	37,4 %	653 330	35,8 %	394 648	27,3 %	397 457	33,0 %
Investeringer	281	0,0 %	317	0,0 %	419	0,0 %	10 008	0,7 %	30 624	2,5 %
Bankinnskudd og lignende	67 121	6,1 %	67 931	4,2 %	113 845	6,2 %	156 194	10,8 %	94 271	7,8 %
Sum eiendeler	1 091 478	100,0 %	1 627 763	100,0 %	1 823 689	100,0 %	1 443 514	100,0 %	1 203 141	100,0 %
Egenkapital	190 365	17,4 %	317 055	19,5 %	403 602	22,1 %	242 564	16,8 %	325 156	27,0 %
Avsetning forpliktelser	6 529	0,6 %	6 152	0,4 %	7 543	0,4 %	8 165	0,6 %	12 847	1,1 %
Annen langsiktig gjeld	363 638	33,3 %	360 700	22,2 %	522 608	28,7 %	453 208	31,4 %	298 897	24,8 %
Kortsiktig gjeld	530 946	48,6 %	943 856	58,0 %	889 936	48,8 %	739 577	51,2 %	566 242	47,1 %
Egenkapital og gjeld	1 091 478	100,0 %	1 627 763	100,0 %	1 823 689	100,0 %	1 443 514	100,0 %	1 203 142	100,0 %
Arbeidskapital (Finansiering)	91 965	8,4 %	183 392	11,3 %	167 364	9,2 %	134 876	9,3 %	215 996	18,0 %
<i>Nøkkeltall (medianverdier):</i>										
Selvfinansiering før EOP i % av omsetning	3,2 %		3,7 %		4,0 %		1,4 %		2,7 %	
Arbeidskapital i % av omsetning	3,4 %		3,3 %		2,7 %		2,2 %		4,4 %	
Ordinært resultat i % av omsetning	0,2 %		1,2 %		2,0 %		-0,6 %		0,8 %	
Egenkapitalandel	17,5 %		13,8 %		14,8 %		12,3 %		17,8 %	
Totalkapitalrentabilitet	7,5 %		10,2 %		10,5 %		4,8 %		8,8 %	
Totalkapitalrentabilitet (veid gjennomsnitt)	6,1 %		5,5 %		8,9 %		0,9 %		8,7 %	

e) Filet hvitfisk

	1995		1996		1997		1998		1999	
Antall (N)	19		16		18		18		17	
Driftsinntekter	1 744 657	100,0 %	1 619 778	100,0 %	1 959 582	100,0 %	2 230 963	100,0 %	1 964 029	100,0 %
Vareforbruk	1 222 312	70,1 %	1 098 583	67,8 %	1 277 233	65,2 %	1 512 985	67,8 %	1 443 028	73,5 %
Lønnskostnader	377 236	21,6 %	343 845	21,2 %	403 475	20,6 %	408 733	18,3 %	370 789	18,9 %
Andre driftskostnader	130 600	7,5 %	134 600	8,3 %	175 471	9,0 %	173 231	7,8 %	172 574	8,8 %
Ordinære avskrivninger	32 443	1,9 %	36 774	2,3 %	38 534	2,0 %	45 004	2,0 %	50 465	2,6 %
Driftsresultat	-17 934	-1,0 %	5 976	0,4 %	64 869	3,3 %	91 010	4,1 %	-72 827	-3,7 %
Finansinntekter	7 984	0,5 %	6 232	0,4 %	7 987	0,4 %	14 540	0,7 %	40 754	2,1 %
Finanskostnader	32 771	1,9 %	30 633	1,9 %	32 609	1,7 %	39 220	1,8 %	54 031	2,8 %
Resultat av finansposter	-24 787	-1,4 %	-24 401	-1,5 %	-24 622	-1,3 %	-24 680	-1,1 %	-13 277	-0,7 %
Ordinært resultat før skatt	-42 721	-2,4 %	-18 425	-1,1 %	40 247	2,1 %	66 330	3,0 %	-86 104	-4,4 %
Resultat av ekstraordinære poster	2 670	0,2 %	-639	0,0 %	-1 665	-0,1 %	113 331	5,1 %	18 100	0,9 %
Årsresultat	-37 416	-2,1 %	-22 500	-1,4 %	35 955	1,8 %	170 195	7,6 %	-59 030	-3,0 %
Selvfinansiering før EOP etter skatt (SFE)	-7 643	-0,4 %	14 913	0,9 %	76 154	3,9 %	101 868	4,6 %	-22 031	-1,1 %
Selvfinansiering etter EOP etter skatt	-4 973	-0,3 %	14 274	0,9 %	74 489	3,8 %	215 199	9,6 %	-8 565	-0,4 %
Beregnet antall årsverk	1 728		1 502		1 688		1 618		1 412	
Anleggsmidler	318 880	41,0 %	329 970	44,6 %	368 954	45,5 %	498 732	48,7 %	563 175	52,4 %
Immatrielle eiendeler	1	0,0 %	806	0,1 %	772	0,1 %	4 500	0,4 %	39 890	3,7 %
Varige driftsmidler	235 807	30,3 %	250 880	33,9 %	275 881	34,1 %	284 737	27,8 %	296 811	27,6 %
Finansielle anleggsmidler	83 072	10,7 %	78 284	10,6 %	92 301	11,4 %	209 495	20,5 %	226 474	21,1 %
Omløpsmidler	458 381	59,0 %	410 248	55,4 %	441 049	54,5 %	525 566	51,3 %	510 582	47,6 %
Varer	169 179	21,8 %	125 421	16,9 %	111 222	13,7 %	203 958	19,9 %	197 943	18,4 %
Fordringer	244 366	31,4 %	260 610	35,2 %	293 099	36,2 %	276 197	27,0 %	275 363	25,6 %
Investeringer	3 884	0,5 %	0	0,0 %	0	0,0 %	0	0,0 %	0	0,0 %
Bankinnskudd og lignende	40 952	5,3 %	24 217	3,3 %	36 728	4,5 %	45 411	4,4 %	37 276	3,5 %
Sum eiendeler	777 261	100,0 %	740 218	100,0 %	810 003	100,0 %	1 024 298	100,0 %	1 073 757	100,0 %
Egenkapital	119 732	15,4 %	140 343	19,0 %	171 066	21,1 %	250 660	24,5 %	313 050	29,2 %
Avsetning forpliktelses	1 475	0,2 %	990	0,1 %	1 006	0,1 %	21 685	2,1 %	8 827	0,8 %
Annen langsiktig gjeld	238 346	30,7 %	242 694	32,8 %	257 196	31,8 %	368 174	35,9 %	301 039	28,0 %
Kortsiktig gjeld	417 707	53,7 %	356 189	48,1 %	380 735	47,0 %	383 779	37,5 %	450 841	42,0 %
Egenkapital og gjeld	777 261	100,0 %	740 218	100,0 %	810 003	100,0 %	1 024 298	100,0 %	1 073 757	100,0 %
Arbeidskapital (Finansiering)	40 674	5,2 %	54 059	7,3 %	60 314	7,4 %	141 787	13,8 %	59 741	5,6 %
<i>Nøkkeltall (medianverdier):</i>										
Selvfinansiering før EOP i % av omsetning	0,0 %		0,4 %		3,6 %		4,5 %		0,4 %	
Arbeidskapital i % av omsetning	0,3 %		3,7 %		4,2 %		4,0 %		3,1 %	
Ordinært resultat i % av omsetning	-0,8 %		0,1 %		2,0 %		2,7 %		-3,7 %	
Egenkapitalandel	14,2 %		16,8 %		21,3 %		22,0 %		21,7 %	
Totalkapitalrentabilitet	1,8 %		4,7 %		9,5 %		12,9 %		1,0 %	
Totalkapitalrentabilitet (veid gjennomsnitt)	-1,4 %		1,7 %		9,2 %		11,5 %		-3,1 %	

3 Rekeindustrien

	1995		1996		1997		1998		1999	
Antall (N)	18		17		16		17		16	
Driftsinntekter	946 580	100,0 %	860 523	100,0 %	904 564	100,0 %	1 250 233	100,0 %	1 300 889	100,0 %
Vareforbruk	705 647	74,5 %	596 882	69,4 %	614 127	67,9 %	883 901	70,7 %	929 341	71,4 %
Lønnskostnader	90 181	9,5 %	94 398	11,0 %	100 144	11,1 %	121 132	9,7 %	118 582	9,1 %
Andre driftskostnader	106 209	11,2 %	111 391	12,9 %	131 060	14,5 %	158 768	12,7 %	158 820	12,2 %
Ordinære avskrivninger	17 621	1,9 %	16 362	1,9 %	15 615	1,7 %	17 395	1,4 %	19 205	1,5 %
Driftsresultat	26 922	2,8 %	41 490	4,8 %	43 618	4,8 %	69 037	5,5 %	74 941	5,8 %
Finansinntekter	3 412	0,4 %	2 475	0,3 %	2 486	0,3 %	2 799	0,2 %	13 000	1,0 %
Finanskostnader	23 981	2,5 %	22 073	2,6 %	19 322	2,1 %	26 113	2,1 %	30 761	2,4 %
Resultat av finansposter	-20 569	-2,2 %	-19 598	-2,3 %	-16 836	-1,9 %	-23 314	-1,9 %	-17 761	-1,4 %
Ordinært resultat før skatt	6 353	0,7 %	21 892	2,5 %	26 782	3,0 %	45 723	3,7 %	57 180	4,4 %
Resultat av ekstraordinære poster	3 527	0,4 %	1 748	0,2 %	-348	0,0 %	0	0,0 %	0	0,0 %
Årsresultat	7 221	0,8 %	16 363	1,9 %	22 052	2,4 %	37 328	3,0 %	43 071	3,3 %
Selvfinansiering før EOP etter skatt (SFE)	21 315	2,3 %	30 977	3,6 %	38 015	4,2 %	54 723	4,4 %	62 276	4,8 %
Selvfinansiering etter EOP etter skatt	24 842	2,6 %	32 725	3,8 %	37 667	4,2 %	54 723	4,4 %	62 276	4,8 %
Beregnet antall årsverk	393		399		406		464		438	
Anleggsmidler	155 744	28,6 %	171 013	34,6 %	154 399	30,4 %	195 270	34,7 %	327 303	44,3 %
Immatrielle eiendeler	994	0,2 %	1 321	0,3 %	2 046	0,4 %	986	0,2 %	1 319	0,2 %
Varige driftsmidler	135 015	24,8 %	121 799	24,7 %	115 023	22,7 %	143 713	25,5 %	256 971	34,8 %
Finansielle anleggsmidler	19 735	3,6 %	47 893	9,7 %	37 330	7,4 %	50 571	9,0 %	69 013	9,3 %
Omløpsmidler	387 912	71,4 %	323 035	65,4 %	352 981	69,6 %	367 950	65,3 %	411 010	55,7 %
Varer	205 169	37,7 %	175 645	35,6 %	180 151	35,5 %	174 627	31,0 %	195 359	26,5 %
Fordringer	163 466	30,1 %	116 257	23,5 %	153 883	30,3 %	161 546	28,7 %	178 136	24,1 %
Investeringer	276	0,1 %	6 074	1,2 %	1	0,0 %	1 268	0,2 %	2 559	0,3 %
Bankinnskudd og lignende	19 001	3,5 %	25 059	5,1 %	18 946	3,7 %	30 509	5,4 %	34 238	4,6 %
Sum eiendeler	543 656	100,0 %	494 048	100,0 %	507 380	100,0 %	563 220	100,0 %	738 313	100,0 %
Egenkapital	107 912	19,8 %	126 505	25,6 %	104 538	20,6 %	141 609	25,1 %	179 672	24,3 %
Avsetning forpliktelser	2 098	0,4 %	4 910	1,0 %	2 988	0,6 %	6 896	1,2 %	9 386	1,3 %
Annen langsiktig gjeld	139 608	25,7 %	122 336	24,8 %	120 669	23,8 %	138 312	24,6 %	247 136	33,5 %
Kortsiktig gjeld	294 036	54,1 %	240 298	48,6 %	279 185	55,0 %	276 403	49,1 %	302 113	40,9 %
Egenkapital og gjeld	543 656	100,0 %	494 048	100,0 %	507 380	100,0 %	563 220	100,0 %	738 307	100,0 %
Arbeidskapital (Finansiering)	93 876	17,3 %	82 737	16,7 %	73 796	14,5 %	91 547	16,3 %	108 897	14,7 %
<i>Nøkkeltall (medianverdier):</i>										
Selvfinansiering før EOP i % av omsetning	2,4 %		2,7 %		3,5 %		4,6 %		3,1 %	
Arbeidskapital i % av omsetning	8,1 %		8,5 %		7,8 %		10,7 %		9,0 %	
Ordinært resultat i % av omsetning	0,8 %		0,9 %		3,1 %		2,9 %		2,6 %	
Egenkapitalandel	13,1 %		14,2 %		16,1 %		24,0 %		20,5 %	
Totalkapitalrentabilitet	6,9 %		6,3 %		10,8 %		16,0 %		9,0 %	
Totalkapitalrentabilitet (veid gjennomsnitt)	6,3 %		8,6 %		9,6 %		13,0 %		13,5 %	

4 Hermetikk

	1995		1996		1997		1998		1999	
Antall (N)	17		14		13		12		10	
Driftsinntekter	452 906	100,0 %	438 538	100,0 %	461 931	100,0 %	309 776	100,0 %	269 865	100,0 %
Vareforbruk	257 743	56,9 %	251 319	57,3 %	262 657	56,9 %	195 471	63,1 %	168 051	62,3 %
Lønnskostnader	96 800	21,4 %	87 876	20,0 %	94 809	20,5 %	57 186	18,5 %	48 139	17,8 %
Andre driftskostnader	73 369	16,2 %	71 806	16,4 %	74 579	16,1 %	50 723	16,4 %	53 566	19,8 %
Ordinære avskrivninger	12 093	2,7 %	11 850	2,7 %	13 318	2,9 %	10 874	3,5 %	8 004	3,0 %
Driftsresultat	12 901	2,8 %	15 687	3,6 %	16 568	3,6 %	-4 478	-1,4 %	-7 895	-2,9 %
Finansinntekter	1 417	0,3 %	2 733	0,6 %	2 338	0,5 %	1 364	0,4 %	1 209	0,4 %
Finanskostnader	6 752	1,5 %	5 760	1,3 %	6 086	1,3 %	7 301	2,4 %	7 134	2,6 %
Resultat av finansposter	-5 335	-1,2 %	-3 027	-0,7 %	-3 748	-0,8 %	-5 937	-1,9 %	-5 925	-2,2 %
Ordinært resultat før skatt	7 566	1,7 %	12 660	2,9 %	12 820	2,8 %	-10 415	-3,4 %	-13 820	-5,1 %
Resultat av ekstraordinære poster	108	0,0 %	3 203	0,7 %	134	0,0 %	-182	-0,1 %	2 512	0,9 %
Årsresultat	2 962	0,7 %	12 244	2,8 %	7 115	1,5 %	-9 364	-3,0 %	-8 132	-3,0 %
Selvfinansiering før EOP etter skatt (SFE)	14 947	3,3 %	20 891	4,8 %	20 299	4,4 %	1 692	0,5 %	-2 998	-1,1 %
Selvfinansiering etter EOP etter skatt	15 055	3,3 %	24 094	5,5 %	20 433	4,4 %	1 510	0,5 %	-128	0,0 %
Beregnet antall årsverk	402		350		361		210		169	
Anleggsmidler	83 849	29,8 %	77 245	29,7 %	105 573	32,7 %	99 392	42,6 %	92 925	48,3 %
Immatrielle eiendeler	1 663	0,6 %	1 979	0,8 %	2 309	0,7 %	1 928	0,8 %	5 242	2,7 %
Varige driftsmidler	77 025	27,4 %	70 561	27,2 %	98 625	30,5 %	92 645	39,7 %	84 633	44,0 %
Finansielle anleggsmidler	5 161	1,8 %	4 706	1,8 %	4 639	1,4 %	4 819	2,1 %	3 045	1,6 %
Omløpsmidler	197 270	70,2 %	182 565	70,3 %	217 486	67,3 %	134 018	57,4 %	99 451	51,7 %
Varer	98 406	35,0 %	84 244	32,4 %	77 541	24,0 %	59 051	25,3 %	38 138	19,8 %
Fordringer	85 988	30,6 %	68 170	26,2 %	71 461	22,1 %	55 596	23,8 %	47 210	24,5 %
Investeringer	46	0,0 %	48	0,0 %	50	0,0 %	51	0,0 %	6 041	3,1 %
Bankinnskudd og lignende	12 830	4,6 %	30 103	11,6 %	68 434	21,2 %	19 320	8,3 %	8 062	4,2 %
Sum eiendeler	281 119	100,0 %	259 810	100,0 %	323 059	100,0 %	233 410	100,0 %	192 376	100,0 %
Egenkapital	126 546	45,0 %	135 130	52,0 %	142 861	44,2 %	67 233	28,8 %	64 062	33,3 %
Avsetning forpliktelser	2 463	0,9 %	2 754	1,1 %	3 726	1,2 %	2 654	1,1 %	3 090	1,6 %
Annen langsiktig gjeld	60 811	21,6 %	49 054	18,9 %	78 595	24,3 %	68 072	29,2 %	70 856	36,8 %
Kortsiktig gjeld	91 299	32,5 %	72 870	28,0 %	97 877	30,3 %	95 451	40,9 %	54 368	28,3 %
Egenkapital og gjeld	281 119	100,0 %	259 810	100,0 %	323 059	100,0 %	233 410	100,0 %	192 376	100,0 %
Arbeidskapital (Finansiering)	105 971	37,7 %	109 695	42,2 %	119 609	37,0 %	38 567	16,5 %	45 083	23,4 %
<i>Nøkkeltall (medianverdier):</i>										
Selvfinansiering før EOP i % av omsetning	2,6 %		5,0 %		5,1 %		0,8 %		-0,5 %	
Arbeidskapital i % av omsetning	8,3 %		13,5 %		8,5 %		9,8 %		7,9 %	
Ordinært resultat i % av omsetning	0,0 %		2,3 %		2,2 %		-2,2 %		-3,1 %	
Egenkapitalandel	18,5 %		33,0 %		21,1 %		21,6 %		29,9 %	
Totalkapitalrentabilitet	5,2 %		7,8 %		8,4 %		-0,9 %		-2,3 %	
Totalkapitalrentabilitet (veid gjennomsnitt)	5,4 %		7,0 %		6,5 %		-1,4 %		-3,5 %	

5 Annen foredling kombinasjon oppdrett

	1995		1996		1997		1998		1999	
Antall (N)	15		14		16		13		11	
Driftsinntekter	1 127 394	100,0 %	1 142 910	100,0 %	1 359 862	100,0 %	1 264 720	100,0 %	1 360 684	100,0 %
Vareforbruk	779 311	69,1 %	817 249	71,5 %	937 366	68,9 %	908 566	71,8 %	1 057 581	77,7 %
Lønnskostnader	127 487	11,3 %	141 325	12,4 %	171 164	12,6 %	122 427	9,7 %	104 093	7,7 %
Andre driftskostnader	120 183	10,7 %	88 526	7,7 %	137 804	10,1 %	82 856	6,6 %	63 520	4,7 %
Ordinære avskrivninger	32 764	2,9 %	37 095	3,2 %	46 143	3,4 %	38 562	3,0 %	28 778	2,1 %
Driftsresultat	67 649	6,0 %	58 715	5,1 %	67 385	5,0 %	112 309	8,9 %	106 712	7,8 %
Finansinntekter	16 570	1,5 %	12 614	1,1 %	14 123	1,0 %	8 124	0,6 %	35 577	2,6 %
Finanskostnader	37 961	3,4 %	42 929	3,8 %	57 818	4,3 %	48 082	3,8 %	57 378	4,2 %
Resultat av finansposter	-21 391	-1,9 %	-30 315	-2,7 %	-43 695	-3,2 %	-39 958	-3,2 %	-21 801	-1,6 %
Ordinært resultat før skatt	46 258	4,1 %	28 400	2,5 %	23 690	1,7 %	72 351	5,7 %	84 911	6,2 %
Resultat av ekstraordinære poster	-8 417	-0,7 %	12 276	1,1 %	8 836	0,6 %	1 052	0,1 %	0	0,0 %
Årsresultat	32 803	2,9 %	36 252	3,2 %	24 861	1,8 %	68 483	5,4 %	65 448	4,8 %
Selvfinansiering før EOP etter skatt (SFE)	73 985	6,6 %	61 071	5,3 %	62 168	4,6 %	105 993	8,4 %	94 226	6,9 %
Selvfinansiering etter EOP etter skatt	65 567	5,8 %	73 347	6,4 %	71 004	5,2 %	107 045	8,5 %	94 226	6,9 %
Beregnet antall årsverk	546		580		671		450		371	
Anleggsmidler	355 144	42,5 %	437 757	44,6 %	543 158	42,1 %	464 918	40,9 %	505 409	41,4 %
Immatrielle eiendeler	2	0,0 %	2 080	0,2 %	14 665	1,1 %	43 434	3,8 %	42 508	3,5 %
Varige driftsmidler	245 035	29,3 %	290 007	29,6 %	333 642	25,9 %	304 928	26,9 %	341 569	28,0 %
Finansielle anleggsmidler	110 107	13,2 %	145 669	14,9 %	194 851	15,1 %	116 556	10,3 %	120 332	9,9 %
Omløpsmidler	481 060	57,5 %	542 828	55,4 %	745 913	57,9 %	670 438	59,1 %	715 800	58,6 %
Varer	289 179	34,6 %	322 236	32,9 %	360 749	28,0 %	370 935	32,7 %	391 315	32,0 %
Fordringer	170 415	20,4 %	188 681	19,2 %	307 321	23,8 %	173 399	15,3 %	177 688	14,6 %
Investeringer	12 349	1,5 %	6 569	0,7 %	49 941	3,9 %	2 000	0,2 %	0	0,0 %
Bankinnskudd og lignende	9 117	1,1 %	25 342	2,6 %	27 902	2,2 %	124 104	10,9 %	146 797	12,0 %
Sum eiendeler	836 204	100,0 %	980 585	100,0 %	1 289 071	100,0 %	1 135 356	100,0 %	1 221 209	100,0 %
Egenkapital	158 891	19,0 %	189 939	19,4 %	238 839	18,5 %	234 277	20,6 %	253 877	20,8 %
Avsetning forpliktelser	34 746	4,2 %	37 709	3,8 %	45 754	3,5 %	62 783	5,5 %	40 081	3,3 %
Annen langsiktig gjeld	267 591	32,0 %	275 416	28,1 %	423 737	32,9 %	381 183	33,6 %	403 052	33,0 %
Kortsiktig gjeld	374 975	44,8 %	477 520	48,7 %	580 741	45,1 %	457 113	40,3 %	524 196	42,9 %
Egenkapital og gjeld	836 204	100,0 %	980 585	100,0 %	1 289 071	100,0 %	1 135 356	100,0 %	1 221 206	100,0 %
Arbeidskapital (Finansiering)	106 085	12,7 %	65 308	6,7 %	165 172	12,8 %	213 325	18,8 %	191 604	15,7 %
<i>Nøkkeltall (medianverdier):</i>										
Selvfinansiering før EOP i % av omsetning	5,6 %		5,0 %		4,5 %		7,1 %		6,0 %	
Arbeidskapital i % av omsetning	8,4 %		9,8 %		23,2 %		17,2 %		18,3 %	
Ordinært resultat i % av omsetning	3,9 %		2,6 %		1,8 %		4,6 %		3,5 %	
Egenkapitalandel	19,8 %		24,3 %		27,5 %		28,1 %		29,6 %	
Totalkapitalrentabilitet	12,5 %		9,0 %		7,6 %		10,2 %		11,3 %	
Totalkapitalrentabilitet (veid gjennomsnitt)	10,8 %		7,8 %		7,1 %		11,0 %		13,0 %	

6 Annen foredling

	1995		1996		1997		1998		1999	
Antall (N)	87		87		87		88		84	
Driftsinntekter	2 041 184	100,0 %	2 198 496	100,0 %	2 557 230	100,0 %	3 554 415	100,0 %	4 650 843	100,0 %
Vareforbruk	1 376 487	67,4 %	1 447 098	65,8 %	1 721 113	67,3 %	2 519 567	70,9 %	3 369 543	72,5 %
Lønnskostnader	330 311	16,2 %	387 526	17,6 %	419 236	16,4 %	527 080	14,8 %	652 272	14,0 %
Andre driftskostnader	224 489	11,0 %	256 406	11,7 %	294 936	11,5 %	377 856	10,6 %	456 704	9,8 %
Ordinære avskrivninger	52 160	2,6 %	58 521	2,7 %	60 479	2,4 %	73 220	2,1 %	87 571	1,9 %
Driftsresultat	57 737	2,8 %	48 944	2,2 %	61 466	2,4 %	56 692	1,6 %	84 753	1,8 %
Finansinntekter	12 806	0,6 %	7 479	0,3 %	12 332	0,5 %	20 748	0,6 %	31 650	0,7 %
Finanskostnader	45 810	2,2 %	42 876	2,0 %	35 864	1,4 %	56 423	1,6 %	76 519	1,6 %
Resultat av finansposter	-33 004	-1,6 %	-35 397	-1,6 %	-23 532	-0,9 %	-35 675	-1,0 %	-44 870	-1,0 %
Ordinært resultat før skatt	24 733	1,2 %	13 547	0,6 %	37 934	1,5 %	21 017	0,6 %	39 883	0,9 %
Resultat av ekstraordinære poster	12 920	0,6 %	8 866	0,4 %	1 739	0,1 %	3 434	0,1 %	-24 433	-0,5 %
Årsresultat	27 949	1,4 %	16 138	0,7 %	31 665	1,2 %	16 973	0,5 %	10 367	0,2 %
Selvfinansiering før EOP etter skatt (SFE)	67 191	3,3 %	65 793	3,0 %	90 405	3,5 %	86 759	2,4 %	116 514	2,5 %
Selvfinansiering etter EOP etter skatt	80 109	3,9 %	74 659	3,4 %	92 144	3,6 %	90 193	2,5 %	97 938	2,1 %
Beregnet antall årsverk	1 399		1 572		1 634		1 945		2 323	
Anleggsmidler	460 706	50,3 %	498 503	50,1 %	630 600	49,0 %	798 311	50,7 %	1 031 307	49,4 %
Immatrielle eiendeler	6 094	0,7 %	2 067	0,2 %	15 771	1,2 %	21 268	1,3 %	46 433	2,2 %
Varige driftsmidler	428 452	46,7 %	457 455	46,0 %	498 338	38,7 %	603 481	38,3 %	786 353	37,6 %
Finansielle anleggsmidler	26 160	2,9 %	38 981	3,9 %	116 491	9,0 %	173 012	11,0 %	195 389	9,4 %
Omløpsmidler	455 857	49,7 %	496 802	49,9 %	657 253	51,0 %	777 296	49,3 %	1 057 499	50,6 %
Varer	61 820	6,7 %	69 880	7,0 %	82 643	6,4 %	105 846	6,7 %	159 842	7,7 %
Fordringer	333 510	36,4 %	341 464	34,3 %	486 026	37,7 %	584 655	37,1 %	743 931	35,6 %
Investeringer	496	0,1 %	1 309	0,1 %	1 850	0,1 %	1 888	0,1 %	1 611	0,1 %
Bankinnskudd og lignende	60 031	6,5 %	84 149	8,5 %	86 520	6,7 %	83 879	5,3 %	148 410	7,1 %
Sum eiendeler	916 562	100,0 %	995 304	100,0 %	1 287 853	100,0 %	1 575 607	100,0 %	2 088 806	100,0 %
Egenkapital	156 895	17,1 %	196 423	19,7 %	243 476	18,9 %	284 803	18,1 %	318 956	15,3 %
Avsetning forpliktelser	8 488	0,9 %	7 050	0,7 %	7 433	0,6 %	43 533	2,8 %	19 327	0,9 %
Annen langsiktig gjeld	319 939	34,9 %	333 356	33,5 %	339 616	26,4 %	380 268	24,1 %	578 080	27,7 %
Kortsiktig gjeld	431 242	47,0 %	458 470	46,1 %	697 328	54,1 %	867 004	55,0 %	1 172 428	56,1 %
Egenkapital og gjeld	916 562	100,0 %	995 305	100,0 %	1 287 853	100,0 %	1 575 608	100,0 %	2 088 791	100,0 %
Arbeidskapital (Finansiering)	24 615	2,7 %	38 332	3,9 %	-40 075	-3,1 %	-89 708	-5,7 %	-114 929	-5,5 %
<i>Nøkkeltall (medianverdier):</i>										
Selvfinansiering før EOP i % av omsetning	1,8 %		1,9 %		2,2 %		2,6 %		1,9 %	
Arbeidskapital i % av omsetning	1,3 %		1,7 %		2,3 %		1,9 %		1,9 %	
Ordinært resultat i % av omsetning	0,5 %		0,8 %		1,0 %		1,5 %		0,7 %	
Egenkapitalandel	15,0 %		15,6 %		16,5 %		18,2 %		18,6 %	
Totalkapitalrentabilitet	6,7 %		7,6 %		7,7 %		9,5 %		7,6 %	
Totalkapitalrentabilitet (veid gjennomsnitt)	8,2 %		5,9 %		6,2 %		5,3 %		6,1 %	

f) Lakseslakterier

	1995		1996		1997		1998		1999	
Antall (N)	32		32		35		33		28	
Driftsinntekter	428 579	100,0 %	301 097	100,0 %	462 663	100,0 %	509 020	100,0 %	920 701	100,0 %
Vareforbruk	248 620	58,0 %	99 144	32,9 %	190 678	41,2 %	216 879	42,6 %	577 222	62,7 %
Lønnskostnader	92 284	21,5 %	115 719	38,4 %	141 307	30,5 %	165 152	32,4 %	179 643	19,5 %
Andre driftskostnader	48 766	11,4 %	49 463	16,4 %	68 646	14,8 %	80 814	15,9 %	89 734	9,7 %
Ordinære avskrivninger	19 720	4,6 %	22 475	7,5 %	26 796	5,8 %	27 646	5,4 %	30 219	3,3 %
Driftsresultat	19 189	4,5 %	14 296	4,7 %	35 236	7,6 %	18 529	3,6 %	43 883	4,8 %
Finansinntekter	1 890	0,4 %	1 585	0,5 %	2 569	0,6 %	5 441	1,1 %	9 415	1,0 %
Finanskostnader	14 562	3,4 %	11 611	3,9 %	10 733	2,3 %	15 150	3,0 %	16 730	1,8 %
Resultat av finansposter	-12 672	-3,0 %	-10 026	-3,3 %	-8 164	-1,8 %	-9 709	-1,9 %	-7 316	-0,8 %
Ordinært resultat før skatt	6 517	1,5 %	4 270	1,4 %	27 072	5,9 %	8 820	1,7 %	36 567	4,0 %
Resultat av ekstraordinære poster	5 665	1,3 %	0	0,0 %	181	0,0 %	-5 341	-1,0 %	-10	0,0 %
Årsresultat	9 831	2,3 %	3 227	1,1 %	24 445	5,3 %	1 305	0,3 %	28 818	3,1 %
Selvfinansiering før EOP etter skatt (SFE)	23 887	5,6 %	25 702	8,5 %	51 060	11,0 %	34 292	6,7 %	57 985	6,3 %
Selvfinansiering etter EOP etter skatt	29 551	6,9 %	25 702	8,5 %	51 241	11,1 %	28 951	5,7 %	59 037	6,4 %
Beregnet antall årsverk	399		475		557		615		649	
Anleggsmidler	175 485	66,3 %	165 979	67,1 %	240 937	69,0 %	263 724	69,3 %	317 292	63,7 %
Immatrielle eiendeler	566	0,2 %	192	0,1 %	241	0,1 %	12 091	3,2 %	2 732	0,5 %
Varige driftsmidler	165 549	62,5 %	154 823	62,6 %	181 731	52,1 %	187 189	49,2 %	257 465	51,7 %
Finansielle anleggsmidler	9 370	3,5 %	10 964	4,4 %	58 965	16,9 %	64 444	16,9 %	57 095	11,5 %
Omløpsmidler	89 348	33,7 %	81 427	32,9 %	107 995	31,0 %	116 851	30,7 %	180 643	36,3 %
Varer	4 090	1,5 %	5 552	2,2 %	5 806	1,7 %	10 179	2,7 %	8 464	1,7 %
Fordringer	70 224	26,5 %	58 548	23,7 %	69 800	20,0 %	83 381	21,9 %	144 198	29,0 %
Investeringer	0	0,0 %	0	0,0 %	0	0,0 %	0	0,0 %	0	0,0 %
Bankinnskudd og lignende	15 034	5,7 %	17 327	7,0 %	32 389	9,3 %	23 291	6,1 %	27 981	5,6 %
Sum eiendeler	264 833	100,0 %	247 406	100,0 %	348 932	100,0 %	380 575	100,0 %	497 935	100,0 %
Egenkapital	35 341	13,3 %	37 266	15,1 %	59 405	17,0 %	75 549	19,9 %	85 967	17,3 %
Avsetning forpliktelser	1 800	0,7 %	1 538	0,6 %	2 291	0,7 %	3 443	0,9 %	6 351	1,3 %
Annen langsiktig gjeld	129 693	49,0 %	115 721	46,8 %	135 010	38,7 %	127 451	33,5 %	160 614	32,3 %
Kortsiktig gjeld	97 999	37,0 %	92 880	37,5 %	152 226	43,6 %	174 133	45,8 %	244 998	49,2 %
Egenkapital og gjeld	264 833	100,0 %	247 406	100,0 %	348 932	100,0 %	380 576	100,0 %	497 930	100,0 %
Arbeidskapital (Finansiering)	-8 651	-3,3 %	-11 453	-4,6 %	-44 231	-12,7 %	-57 282	-15,1 %	-64 355	-12,9 %
<i>Nøkkeltall (medianverdier):</i>										
Selvfinansiering før EOP i % av omsetning	10,0 %		9,9 %		11,9 %		6,8 %		11,2 %	
Arbeidskapital i % av omsetning	-1,8 %		-3,2 %		-3,3 %		-4,5 %		-2,5 %	
Ordinært resultat i % av omsetning	2,5 %		1,2 %		5,8 %		2,0 %		5,0 %	
Egenkapitalandel	15,3 %		15,4 %		14,2 %		16,5 %		16,7 %	
Totalkapitalrentabilitet	8,6 %		5,4 %		8,6 %		6,6 %		11,2 %	
Totalkapitalrentabilitet (veid gjennomsnitt)	8,5 %		6,4 %		11,4 %		6,6 %		12,4 %	

7 Røykerier

	1995		1996		1997		1998		1999	
Antall (N)	20		23		26		25		19	
Driftsinntekter	343 887	100,0 %	373 710	100,0 %	530 141	100,0 %	679 887	100,0 %	1 041 272	100,0 %
Vareforbruk	230 893	67,1 %	244 602	65,5 %	360 118	67,9 %	471 160	69,3 %	746 187	71,7 %
Lønnskostnader	51 760	15,1 %	58 620	15,7 %	87 497	16,5 %	114 294	16,8 %	127 161	12,2 %
Andre driftskostnader	42 663	12,4 %	47 394	12,7 %	66 152	12,5 %	93 557	13,8 %	117 251	11,3 %
Ordinære avskrivninger	6 182	1,8 %	8 004	2,1 %	10 387	2,0 %	12 375	1,8 %	17 741	1,7 %
Driftsresultat	12 389	3,6 %	15 090	4,0 %	5 987	1,1 %	-11 499	-1,7 %	32 932	3,2 %
Finansinntekter	2 382	0,7 %	2 356	0,6 %	6 837	1,3 %	4 053	0,6 %	7 240	0,7 %
Finanskostnader	9 379	2,7 %	9 713	2,6 %	10 340	2,0 %	16 420	2,4 %	19 733	1,9 %
Resultat av finansposter	-6 997	-2,0 %	-7 357	-2,0 %	-3 503	-0,7 %	-12 367	-1,8 %	-12 493	-1,2 %
Ordinært resultat før skatt	5 392	1,6 %	7 733	2,1 %	2 484	0,5 %	-23 866	-3,5 %	20 439	2,0 %
Resultat av ekstraordinære poster	975	0,3 %	-105	0,0 %	615	0,1 %	1	0,0 %	819	0,1 %
Årsresultat	2 081	0,6 %	5 987	1,6 %	1 527	0,3 %	-24 229	-3,6 %	17 569	1,7 %
Selvfinansiering før EOP etter skatt (SFE)	7 288	2,1 %	14 096	3,8 %	11 299	2,1 %	-11 855	-1,7 %	34 491	3,3 %
Selvfinansiering etter EOP etter skatt	8 263	2,4 %	13 991	3,7 %	11 914	2,2 %	-11 854	-1,7 %	35 310	3,4 %
Beregnet antall årsverk	213		232		333		412		441	
Anleggsmidler	95 830	49,0 %	112 056	49,0 %	129 390	44,3 %	157 669	44,6 %	189 990	42,9 %
Immatrielle eiendeler	244	0,1 %	1 073	0,5 %	335	0,1 %	560	0,2 %	8 756	2,0 %
Varige driftsmidler	67 356	34,4 %	84 198	36,8 %	104 061	35,6 %	120 850	34,2 %	146 509	33,1 %
Finansielle anleggsmidler	28 230	14,4 %	26 785	11,7 %	24 994	8,5 %	36 259	10,3 %	34 725	7,8 %
Omløpsmidler	99 787	51,0 %	116 504	51,0 %	162 961	55,7 %	195 730	55,4 %	252 407	57,1 %
Varer	19 568	10,0 %	22 385	9,8 %	31 570	10,8 %	39 599	11,2 %	48 490	11,0 %
Fordringer	67 140	34,3 %	81 105	35,5 %	101 772	34,8 %	137 946	39,0 %	176 125	39,8 %
Investeringer	50	0,0 %	125	0,1 %	275	0,1 %	113	0,0 %	113	0,0 %
Bankinnskudd og lignende	13 029	6,7 %	12 889	5,6 %	29 344	10,0 %	18 054	5,1 %	27 679	6,3 %
Sum eiendeler	195 617	100,0 %	228 560	100,0 %	292 351	100,0 %	353 399	100,0 %	442 397	100,0 %
Egenkapital	33 732	17,2 %	37 134	16,2 %	47 006	16,1 %	31 764	9,0 %	58 790	13,3 %
Avsetning forpliktelser	700	0,4 %	1 552	0,7 %	1 901	0,7 %	3 929	1,1 %	7 274	1,6 %
Annen langsiktig gjeld	64 416	32,9 %	68 116	29,8 %	105 220	36,0 %	104 971	29,7 %	147 911	33,4 %
Kortsiktig gjeld	96 769	49,5 %	121 758	53,3 %	138 224	47,3 %	212 735	60,2 %	228 892	51,7 %
Egenkapital og gjeld	195 617	100,0 %	228 560	100,0 %	292 351	100,0 %	353 399	100,0 %	442 392	100,0 %
Arbeidskapital (Finansiering)	3 018	1,5 %	-5 254	-2,3 %	24 737	8,5 %	-17 005	-4,8 %	23 515	5,3 %
<i>Nøkkeltall (medianverdier):</i>										
Selvfinansiering før EOP i % av omsetning	2,1 %		1,9 %		2,8 %		-1,2 %		3,1 %	
Arbeidskapital i % av omsetning	2,2 %		-2,0 %		4,6 %		-0,5 %		1,9 %	
Ordinært resultat i % av omsetning	0,1 %		0,7 %		0,1 %		-2,4 %		1,5 %	
Egenkapitalandel	11,9 %		10,0 %		13,7 %		11,3 %		17,6 %	
Totalkapitalrentabilitet	5,3 %		3,5 %		3,0 %		-2,6 %		7,9 %	
Totalkapitalrentabilitet (veid gjennomsnitt)	8,2 %		8,1 %		4,6 %		-2,3 %		10,7 %	

g) Laks og ørret (filet og/eller videreforedling)

	1995		1996		1997		1998		1999	
Antall (N)	44		46		44		44		38	
Driftsinntekter	1 539 277	100,0 %	1 648 899	100,0 %	1 888 794	100,0 %	2 532 350	100,0 %	3 100 902	100,0 %
Vareforbruk	1 065 570	69,2 %	1 143 417	69,3 %	1 360 957	72,1 %	1 913 579	75,6 %	2 357 390	76,0 %
Lønnskostnader	249 971	16,2 %	275 070	16,7 %	294 754	15,6 %	342 858	13,5 %	392 522	12,7 %
Andre driftskostnader	154 676	10,0 %	177 746	10,8 %	177 788	9,4 %	232 700	9,2 %	262 940	8,5 %
Ordinære avskrivninger	34 339	2,2 %	37 993	2,3 %	37 886	2,0 %	41 597	1,6 %	43 940	1,4 %
Driftsresultat	34 721	2,3 %	14 673	0,9 %	17 409	0,9 %	1 616	0,1 %	44 110	1,4 %
Finansinntekter	7 748	0,5 %	10 856	0,7 %	13 269	0,7 %	13 746	0,5 %	17 586	0,6 %
Finanskostnader	32 393	2,1 %	32 992	2,0 %	32 089	1,7 %	42 785	1,7 %	55 963	1,8 %
Resultat av finansposter	-24 645	-1,6 %	-22 136	-1,3 %	-18 820	-1,0 %	-29 039	-1,1 %	-38 377	-1,2 %
Ordinært resultat før skatt	10 076	0,7 %	-7 463	-0,5 %	-1 411	-0,1 %	-27 423	-1,1 %	5 733	0,2 %
Resultat av ekstraordinære poster	6 321	0,4 %	39 782	2,4 %	-5 494	-0,3 %	-1 688	-0,1 %	-6 479	-0,2 %
Årsresultat	7 032	0,5 %	29 456	1,8 %	-10 294	-0,5 %	-32 660	-1,3 %	-4 225	-0,1 %
Selvfinansiering før EOP etter skatt (SFE)	35 051	2,3 %	27 667	1,7 %	33 086	1,8 %	10 625	0,4 %	46 194	1,5 %
Selvfinansiering etter EOP etter skatt	41 371	2,7 %	67 449	4,1 %	27 592	1,5 %	8 937	0,4 %	39 715	1,3 %
Beregnet antall årsverk	1 055		1 114		1 148		1 262		1 396	
Anleggsmidler	360 342	45,1 %	378 856	43,3 %	410 893	43,6 %	450 315	43,4 %	493 322	42,0 %
Immatrielle eiendeler	1 051	0,1 %	865	0,1 %	14 086	1,5 %	7 582	0,7 %	27 158	2,3 %
Varige driftsmidler	311 109	39,0 %	318 434	36,4 %	359 149	38,1 %	405 691	39,1 %	412 673	35,2 %
Finansielle anleggsmidler	48 182	6,0 %	59 557	6,8 %	37 658	4,0 %	37 042	3,6 %	50 359	4,3 %
Omløpsmidler	438 323	54,9 %	495 246	56,7 %	532 549	56,4 %	587 094	56,6 %	680 177	58,0 %
Varer	74 883	9,4 %	71 414	8,2 %	99 149	10,5 %	101 812	9,8 %	100 692	8,6 %
Fordringer	309 260	38,7 %	322 102	36,8 %	379 285	40,2 %	438 498	42,3 %	479 969	40,9 %
Investeringer	329	0,0 %	52 339	6,0 %	2 427	0,3 %	511	0,0 %	114	0,0 %
Bankinnskudd og lignende	53 851	6,7 %	49 391	5,7 %	51 688	5,5 %	46 273	4,5 %	95 698	8,2 %
Sum eiendeler	798 665	100,0 %	874 102	100,0 %	943 442	100,0 %	1 037 409	100,0 %	1 173 499	100,0 %
Egenkapital	134 062	16,8 %	144 434	16,5 %	146 472	15,5 %	109 695	10,6 %	142 551	12,1 %
Avsetning forpliktelser	3 175	0,4 %	3 436	0,4 %	3 216	0,3 %	14 418	1,4 %	12 598	1,1 %
Annen langsiktig gjeld	264 699	33,1 %	276 637	31,6 %	229 315	24,3 %	305 769	29,5 %	329 815	28,1 %
Kortsiktig gjeld	396 729	49,7 %	449 589	51,4 %	564 439	59,8 %	607 527	58,6 %	688 985	58,7 %
Egenkapital og gjeld	798 665	100,0 %	874 102	100,0 %	943 442	100,0 %	1 037 409	100,0 %	1 173 474	100,0 %
Arbeidskapital (Finansiering)	41 594	5,2 %	45 657	5,2 %	-31 890	-3,4 %	-20 433	-2,0 %	-8 808	-0,8 %
<i>Nøkkeltall (medianverdier):</i>										
Selvfinansiering før EOP i % av omsetning	1,9 %		1,7 %		2,5 %		1,1 %		2,4 %	
Arbeidskapital i % av omsetning	1,0 %		1,1 %		1,5 %		0,4 %		0,6 %	
Ordinært resultat i % av omsetning	0,4 %		-0,1 %		0,2 %		-0,6 %		0,6 %	
Egenkapitalandel	12,2 %		10,6 %		11,2 %		13,4 %		16,0 %	
Totalkapitalrentabilitet	5,0 %		2,5 %		4,2 %		2,7 %		5,6 %	
Totalkapitalrentabilitet (veid gjennomsnitt)	5,8 %		3,1 %		3,3 %		1,6 %		5,9 %	

8 Annen videreføring

	1995		1996		1997		1998		1999	
Antall (N)	61		65		65		59		61	
Driftsinntekter	1 424 856	100,0 %	1 501 875	100,0 %	1 618 382	100,0 %	1 443 954	100,0 %	1 472 828	100,0 %
Vareforbruk	954 958	67,0 %	985 733	65,6 %	1 080 765	66,8 %	995 075	68,9 %	986 489	67,0 %
Lønnskostnader	238 063	16,7 %	264 464	17,6 %	284 073	17,6 %	235 201	16,3 %	247 915	16,8 %
Andre driftskostnader	163 830	11,5 %	184 263	12,3 %	215 781	13,3 %	170 601	11,8 %	178 758	12,1 %
Ordinære avskrivninger	32 729	2,3 %	37 018	2,5 %	35 664	2,2 %	27 504	1,9 %	33 701	2,3 %
Driftsresultat	35 276	2,5 %	30 398	2,0 %	2 099	0,1 %	15 573	1,1 %	25 964	1,8 %
Finansinntekter	5 437	0,4 %	10 666	0,7 %	7 320	0,5 %	5 589	0,4 %	7 777	0,5 %
Finanskostnader	27 645	1,9 %	26 449	1,8 %	30 003	1,9 %	24 863	1,7 %	38 798	2,6 %
Resultat av finansposter	-22 208	-1,6 %	-15 783	-1,1 %	-22 683	-1,4 %	-19 274	-1,3 %	-31 021	-2,1 %
Ordinært resultat før skatt	13 068	0,9 %	14 615	1,0 %	-20 584	-1,3 %	-3 701	-0,3 %	-5 057	-0,3 %
Resultat av ekstraordinære poster	3 941	0,3 %	-1 114	-0,1 %	-4 918	-0,3 %	-2 613	-0,2 %	438	0,0 %
Årsresultat	11 208	0,8 %	6 188	0,4 %	-30 039	-1,9 %	-11 092	-0,8 %	-7 666	-0,5 %
Selvfinansiering før EOP etter skatt (SFE)	39 996	2,8 %	44 320	3,0 %	10 543	0,7 %	19 025	1,3 %	25 597	1,7 %
Selvfinansiering etter EOP etter skatt	43 937	3,1 %	43 206	2,9 %	5 625	0,3 %	16 412	1,1 %	26 035	1,8 %
Beregnet antall årsverk	995		1 061		1 092		856		869	
Anleggsmidler	315 240	45,0 %	349 207	47,6 %	310 328	42,2 %	241 303	39,0 %	333 787	46,0 %
Immatrielle eiendeler	4 206	0,6 %	3 685	0,5 %	2 512	0,3 %	1 650	0,3 %	20 335	2,8 %
Varige driftsmidler	293 419	41,9 %	304 188	41,4 %	287 620	39,1 %	223 096	36,1 %	276 117	38,0 %
Finansielle anleggsmidler	17 616	2,5 %	41 334	5,6 %	20 196	2,7 %	16 542	2,7 %	37 335	5,1 %
Omløpsmidler	385 158	55,0 %	384 959	52,4 %	425 536	57,8 %	377 108	61,0 %	392 454	54,0 %
Varer	144 812	20,7 %	134 758	18,4 %	146 808	20,0 %	130 525	21,1 %	128 238	17,7 %
Fordringer	181 437	25,9 %	193 530	26,4 %	229 658	31,2 %	211 803	34,2 %	221 777	30,5 %
Investeringer	499	0,1 %	3 425	0,5 %	2 762	0,4 %	333	0,1 %	1 660	0,2 %
Bankinnskudd og lignende	58 410	8,3 %	53 246	7,3 %	43 153	5,9 %	32 899	5,3 %	41 590	5,7 %
Sum eiendeler	700 400	100,0 %	734 166	100,0 %	735 864	100,0 %	618 411	100,0 %	726 241	100,0 %
Egenkapital	132 185	18,9 %	159 275	21,7 %	114 707	15,6 %	99 556	16,1 %	155 832	21,5 %
Avsetning forpliktelser	5 422	0,8 %	6 178	0,8 %	6 622	0,9 %	4 670	0,8 %	7 121	1,0 %
Annen langsiktig gjeld	251 808	36,0 %	265 107	36,1 %	250 033	34,0 %	191 926	31,0 %	231 547	31,9 %
Kortsiktig gjeld	310 983	44,4 %	303 606	41,4 %	364 502	49,5 %	322 256	52,1 %	331 733	45,7 %
Egenkapital og gjeld	700 400	100,0 %	734 166	100,0 %	735 864	100,0 %	618 408	100,0 %	726 233	100,0 %
Arbeidskapital (Finansiering)	74 175	10,6 %	81 353	11,1 %	61 034	8,3 %	54 852	8,9 %	60 721	8,4 %
<i>Nøkkeltall (medianverdier):</i>										
Selvfinansiering før EOP i % av omsetning	2,6 %		4,0 %		2,6 %		2,1 %		3,0 %	
Arbeidskapital i % av omsetning	2,0 %		4,2 %		3,9 %		4,1 %		3,3 %	
Ordinært resultat i % av omsetning	0,9 %		2,6 %		0,9 %		0,6 %		0,9 %	
Egenkapitalandel	13,3 %		18,4 %		18,3 %		15,7 %		17,2 %	
Totalkapitalrentabilitet	6,7 %		8,3 %		5,7 %		6,1 %		7,3 %	
Totalkapitalrentabilitet (veid gjennomsnitt)	6,1 %		5,6 %		1,3 %		3,6 %		5,0 %	

h) Fiskemat

	1995		1996		1997		1998		1999	
Antall (N)	34		34		31		30		26	
Driftsinntekter	673 226	100,0 %	709 983	100,0 %	726 821	100,0 %	692 248	100,0 %	585 864	100,0 %
Vareforbruk	439 917	65,3 %	451 745	63,6 %	477 897	65,8 %	475 595	68,7 %	388 315	66,3 %
Lønnskostnader	124 331	18,5 %	129 307	18,2 %	129 624	17,8 %	114 251	16,5 %	106 792	18,2 %
Andre driftskostnader	77 221	11,5 %	82 535	11,6 %	81 600	11,2 %	79 413	11,5 %	65 570	11,2 %
Ordinære avskrivninger	16 621	2,5 %	17 342	2,4 %	16 509	2,3 %	11 518	1,7 %	9 901	1,7 %
Driftsresultat	15 136	2,2 %	29 055	4,1 %	21 191	2,9 %	11 471	1,7 %	15 286	2,6 %
Finansinntekter	1 933	0,3 %	2 370	0,3 %	1 265	0,2 %	1 210	0,2 %	2 312	0,4 %
Finanskostnader	13 246	2,0 %	10 926	1,5 %	9 569	1,3 %	7 427	1,1 %	6 929	1,2 %
Resultat av finansposter	-11 313	-1,7 %	-8 556	-1,2 %	-8 304	-1,1 %	-6 217	-0,9 %	-4 617	-0,8 %
Ordinært resultat før skatt	3 823	0,6 %	20 499	2,9 %	12 887	1,8 %	5 254	0,8 %	10 669	1,8 %
Resultat av ekstraordinære poster	1 780	0,3 %	35	0,0 %	715	0,1 %	797	0,1 %	0	0,0 %
Årsresultat	4 064	0,6 %	16 015	2,3 %	10 482	1,4 %	3 512	0,5 %	7 507	1,3 %
Selvfinansiering før EOP etter skatt (SFE)	18 905	2,8 %	33 322	4,7 %	26 276	3,6 %	14 233	2,1 %	17 408	3,0 %
Selvfinansiering etter EOP etter skatt	20 685	3,1 %	33 357	4,7 %	26 991	3,7 %	15 030	2,2 %	17 408	3,0 %
Beregnet antall årsverk	523		521		499		418		377	
Anleggsmidler	169 341	51,7 %	169 547	51,6 %	163 276	51,2 %	108 225	42,8 %	98 966	45,5 %
Immatrielle eiendeler	374	0,1 %	384	0,1 %	1 079	0,3 %	119	0,0 %	1 653	0,8 %
Varige driftsmidler	163 414	49,9 %	160 953	49,0 %	153 823	48,2 %	100 809	39,9 %	83 955	38,6 %
Finansielle anleggsmidler	5 553	1,7 %	8 210	2,5 %	8 374	2,6 %	7 282	2,9 %	13 358	6,1 %
Omløpsmidler	158 201	48,3 %	159 135	48,4 %	155 560	48,8 %	144 701	57,2 %	118 708	54,5 %
Varer	39 634	12,1 %	41 416	12,6 %	39 804	12,5 %	41 668	16,5 %	34 113	15,7 %
Fordringer	89 415	27,3 %	89 198	27,1 %	89 948	28,2 %	86 846	34,3 %	67 336	30,9 %
Investeringer	499	0,2 %	3 425	1,0 %	2 512	0,8 %	259	0,1 %	1 655	0,8 %
Bankinnskudd og lignende	28 653	8,7 %	25 096	7,6 %	23 296	7,3 %	15 862	6,3 %	15 604	7,2 %
Sum eiendeler	327 544	100,0 %	328 682	100,0 %	318 836	100,0 %	252 926	100,0 %	217 674	100,0 %
Egenkapital	67 076	20,5 %	79 261	24,1 %	78 378	24,6 %	55 531	22,0 %	49 744	22,9 %
Avsetning forpliktelser	4 072	1,2 %	4 502	1,4 %	5 175	1,6 %	2 536	1,0 %	3 220	1,5 %
Annen langsiktig gjeld	120 449	36,8 %	107 848	32,8 %	94 886	29,8 %	68 911	27,2 %	59 370	27,3 %
Kortsiktig gjeld	135 945	41,5 %	137 072	41,7 %	140 397	44,0 %	125 947	49,8 %	105 334	48,4 %
Egenkapital og gjeld	327 544	100,0 %	328 682	100,0 %	318 836	100,0 %	252 925	100,0 %	217 668	100,0 %
Arbeidskapital (Finansiering)	22 256	6,8 %	22 063	6,7 %	15 163	4,8 %	18 754	7,4 %	13 374	6,1 %
<i>Nøkkeltall (medianverdier):</i>										
Selvfinansiering før EOP i % av omsetning	2,7 %		4,5 %		2,7 %		2,1 %		2,9 %	
Arbeidskapital i % av omsetning	2,0 %		4,0 %		2,8 %		2,2 %		0,2 %	
Ordinært resultat i % av omsetning	1,0 %		3,3 %		1,3 %		1,6 %		1,6 %	
Egenkapitalandel	13,3 %		19,7 %		21,5 %		15,7 %		17,1 %	
Totalkapitalrentabilitet	7,7 %		11,6 %		6,2 %		8,1 %		9,4 %	
Totalkapitalrentabilitet (veid gjennomsnitt)	5,3 %		9,6 %		7,1 %		5,3 %		8,6 %	

9 Fiskemottak (kun pakking)

	1995		1996		1997		1998		1999	
Antall (N)	20		15		18		23		26	
Driftsinntekter	64 868	100,0 %	73 686	100,0 %	64 736	100,0 %	132 941	100,0 %	197 807	100,0 %
Vareforbruk	49 474	76,3 %	58 930	80,0 %	49 812	76,9 %	104 400	78,5 %	156 404	79,1 %
Lønnskostnader	5 548	8,6 %	5 728	7,8 %	6 399	9,9 %	11 399	8,6 %	15 108	7,6 %
Andre driftskostnader	7 928	12,2 %	7 310	9,9 %	7 417	11,5 %	13 264	10,0 %	19 461	9,8 %
Ordinære avskrivninger	1 212	1,9 %	1 053	1,4 %	1 437	2,2 %	2 309	1,7 %	3 351	1,7 %
Driftsresultat	706	1,1 %	665	0,9 %	-329	-0,5 %	1 569	1,2 %	3 483	1,8 %
Finansinntekter	119	0,2 %	176	0,2 %	230	0,4 %	362	0,3 %	357	0,2 %
Finanskostnader	992	1,5 %	934	1,3 %	1 134	1,8 %	1 728	1,3 %	2 940	1,5 %
Resultat av finansposter	-873	-1,3 %	-758	-1,0 %	-904	-1,4 %	-1 366	-1,0 %	-2 583	-1,3 %
Ordinært resultat før skatt	-167	-0,3 %	-93	-0,1 %	-1 233	-1,9 %	203	0,2 %	900	0,5 %
Resultat av ekstraordinære poster	-85	-0,1 %	85	0,1 %	509	0,8 %	8	0,0 %	-93	0,0 %
Årsresultat	-705	-1,1 %	-264	-0,4 %	-885	-1,4 %	-208	-0,2 %	-100	-0,1 %
Selvfinansiering før EOP etter skatt (SFE)	593	0,9 %	704	1,0 %	43	0,1 %	2 093	1,6 %	3 344	1,7 %
Selvfinansiering etter EOP etter skatt	507	0,8 %	789	1,1 %	552	0,9 %	2 101	1,6 %	3 251	1,6 %
Beregnet antall årsverk	24		24		26		42		54	
Anleggsmidler	9 933	43,8 %	8 794	53,6 %	14 130	63,4 %	22 427	56,5 %	32 018	56,8 %
Immatrielle eiendeler	0	0,0 %	53	0,3 %	569	2,6 %	3 045	7,7 %	2 086	3,7 %
Varige driftsmidler	9 807	43,3 %	7 282	44,3 %	11 736	52,7 %	17 674	44,5 %	27 117	48,1 %
Finansielle anleggsmidler	126	0,6 %	1 459	8,9 %	1 825	8,2 %	1 708	4,3 %	2 815	5,0 %
Omløpsmidler	12 725	56,2 %	7 627	46,4 %	8 160	36,6 %	17 262	43,5 %	24 313	43,2 %
Varer	1 333	5,9 %	1 139	6,9 %	1 328	6,0 %	2 168	5,5 %	3 583	6,4 %
Fordringer	9 144	40,4 %	3 854	23,5 %	4 979	22,3 %	9 627	24,3 %	11 968	21,2 %
Investeringer	61	0,3 %	23	0,1 %	28	0,1 %	35	0,1 %	0	0,0 %
Bankinnskudd og lignende	2 187	9,7 %	2 611	15,9 %	1 825	8,2 %	5 432	13,7 %	8 762	15,6 %
Sum eiendeler	22 659	100,0 %	16 421	100,0 %	22 290	100,0 %	39 689	100,0 %	56 331	100,0 %
Egenkapital	3 305	14,6 %	814	5,0 %	3 056	13,7 %	8 622	21,7 %	11 099	19,7 %
Avsetning forpliktelser	43	0,2 %	109	0,7 %	117	0,5 %	454	1,1 %	945	1,7 %
Annen langsiktig gjeld	5 562	24,5 %	5 475	33,3 %	8 845	39,7 %	14 782	37,2 %	18 389	32,6 %
Kortsiktig gjeld	13 748	60,7 %	10 023	61,0 %	10 272	46,1 %	15 831	39,9 %	25 894	46,0 %
Egenkapital og gjeld	22 659	100,0 %	16 421	100,0 %	22 290	100,0 %	39 689	100,0 %	56 327	100,0 %
Arbeidskapital (Finansiering)	-1 023	-4,5 %	-2 396	-14,6 %	-2 112	-9,5 %	1 431	3,6 %	-1 581	-2,8 %
<i>Nøkkeltall (medianverdier):</i>										
Selvfinansiering før EOP i % av omsetning	1,7 %		3,1 %		2,1 %		2,9 %		3,3 %	
Arbeidskapital i % av omsetning	1,5 %		0,4 %		3,4 %		1,2 %		-1,6 %	
Ordinært resultat i % av omsetning	-0,2 %		0,9 %		0,0 %		1,2 %		1,6 %	
Egenkapitalandel	13,7 %		22,2 %		22,5 %		19,0 %		24,7 %	
Totalkapitalrentabilitet	3,8 %		6,7 %		6,3 %		13,5 %		7,5 %	
Totalkapitalrentabilitet (veid gjennomsnitt)	4,0 %		5,1 %		-0,4 %		5,1 %		7,4 %	

10 Krabbe og skjell (mottak og foredling)

	1995		1996		1997		1998		1999	
Antall (N)	4		5		6		7		8	
Driftsinntekter	15 096	100,0 %	19 744	100,0 %	26 790	100,0 %	39 731	100,0 %	53 879	100,0 %
Vareforbruk	5 841	38,7 %	7 564	38,3 %	11 279	42,1 %	18 295	46,0 %	26 094	48,4 %
Lønnskostnader	3 602	23,9 %	5 423	27,5 %	7 138	26,6 %	9 934	25,0 %	12 580	23,3 %
Andre driftskostnader	5 659	37,5 %	5 444	27,6 %	6 932	25,9 %	10 293	25,9 %	12 219	22,7 %
Ordinære avskrivninger	167	1,1 %	377	1,9 %	469	1,8 %	639	1,6 %	1 005	1,9 %
Driftsresultat	-173	-1,1 %	936	4,7 %	973	3,6 %	570	1,4 %	1 981	3,7 %
Finansinntekter	16	0,1 %	41	0,2 %	41	0,2 %	50	0,1 %	207	0,4 %
Finanskostnader	209	1,4 %	305	1,5 %	354	1,3 %	733	1,8 %	966	1,8 %
Resultat av finansposter	-193	-1,3 %	-264	-1,3 %	-313	-1,2 %	-692	-1,7 %	-759	-1,4 %
Ordinært resultat før skatt	-366	-2,4 %	672	3,4 %	660	2,5 %	-113	-0,3 %	1 222	2,3 %
Resultat av ekstraordinære poster	304	2,0 %	680	3,4 %	454	1,7 %	860	2,2 %	0	0,0 %
Årsresultat	-78	-0,5 %	1 152	5,8 %	814	3,0 %	451	1,1 %	522	1,0 %
Selvfinansiering før EOP etter skatt (SFE)	-215	-1,4 %	849	4,3 %	828	3,1 %	230	0,6 %	1 527	2,8 %
Selvfinansiering etter EOP etter skatt	89	0,6 %	1 529	7,7 %	1 283	4,8 %	1 090	2,7 %	1 527	2,8 %
Beregnet antall årsverk	16		22		28		37		45	
Anleggsmidler	1 356	27,9 %	2 890	34,4 %	3 966	34,1 %	6 551	28,9 %	9 048	30,3 %
Immatrielle eiendeler	114	2,3 %	34	0,4 %	24	0,2 %	642	2,8 %	47	0,2 %
Varige driftsmidler	1 227	25,3 %	1 981	23,6 %	3 193	27,4 %	5 496	24,2 %	7 562	25,3 %
Finansielle anleggsmidler	15	0,3 %	875	10,4 %	749	6,4 %	413	1,8 %	1 239	4,1 %
Omløpsmidler	3 498	72,1 %	5 520	65,6 %	7 673	65,9 %	16 118	71,1 %	20 830	69,7 %
Varer	1 120	23,1 %	1 962	23,3 %	2 640	22,7 %	8 079	35,6 %	7 929	26,5 %
Fordringer	1 685	34,7 %	2 617	31,1 %	3 337	28,7 %	7 062	31,2 %	10 161	34,0 %
Investeringer	0	0,0 %	0	0,0 %	0	0,0 %	0	0,0 %	0	0,0 %
Bankinnskudd og lignende	693	14,3 %	941	11,2 %	1 696	14,6 %	977	4,3 %	2 740	9,2 %
Sum eiendeler	4 853	100,0 %	8 410	100,0 %	11 639	100,0 %	22 669	100,0 %	29 878	100,0 %
Egenkapital	430	8,9 %	2 101	25,0 %	3 906	33,6 %	4 209	18,6 %	4 170	14,0 %
Avsetning forpliktelser	0	0,0 %	23	0,3 %	12	0,1 %	0	0,0 %	13	0,0 %
Annen langsiktig gjeld	750	15,5 %	1 701	20,2 %	3 231	27,8 %	8 023	35,4 %	4 860	16,3 %
Kortsiktig gjeld	3 674	75,7 %	4 584	54,5 %	4 490	38,6 %	10 437	46,0 %	20 831	69,7 %
Egenkapital og gjeld	4 853	100,0 %	8 410	100,0 %	11 639	100,0 %	22 669	100,0 %	29 874	100,0 %
Arbeidskapital (Finansiering)	-176	-3,6 %	936	11,1 %	3 183	27,3 %	5 681	25,1 %	-1	0,0 %
<i>Nøkkeltall (medianverdier):</i>										
Selvfinansiering før EOP i % av omsetning	1,2 %		6,1 %		6,4 %		1,2 %		5,3 %	
Arbeidskapital i % av omsetning	-1,0 %		1,3 %		8,4 %		8,4 %		2,8 %	
Ordinært resultat i % av omsetning	0,3 %		5,0 %		3,7 %		0,9 %		4,4 %	
Egenkapitalandel	12,1 %		18,2 %		32,0 %		20,1 %		20,6 %	
Totalkapitalrentabilitet	2,6 %		14,7 %		9,4 %		6,4 %		18,0 %	
Totalkapitalrentabilitet (veid gjennomsnitt)	-3,3 %		13,6 %		9,9 %		3,6 %		8,2 %	

Fiskemel/olje/o I

	1995		1996		1997		1998		1999	
Antall (N)	15		13		13		13		13	
Driftsinntekter	1 145 764	100,0 %	1 186 956	100,0 %	1 382 239	100,0 %	1 920 564	100,0 %	1 499 907	100,0 %
Vareforbruk	651 403	56,9 %	666 112	56,1 %	805 063	58,2 %	1 298 973	67,6 %	1 096 682	73,1 %
Lønnskostnader	139 565	12,2 %	126 368	10,6 %	145 395	10,5 %	161 723	8,4 %	145 845	9,7 %
Andre driftskostnader	230 877	20,2 %	250 344	21,1 %	232 636	16,8 %	284 710	14,8 %	249 430	16,6 %
Ordinære avskrivninger	50 307	4,4 %	49 886	4,2 %	46 502	3,4 %	47 732	2,5 %	48 189	3,2 %
Driftsresultat	73 612	6,4 %	94 246	7,9 %	152 643	11,0 %	127 426	6,6 %	-40 239	-2,7 %
Finansinntekter	21 236	1,9 %	20 188	1,7 %	14 771	1,1 %	31 048	1,6 %	27 924	1,9 %
Finanskostnader	23 490	2,1 %	23 295	2,0 %	16 977	1,2 %	22 096	1,2 %	27 581	1,8 %
Resultat av finansposter	-2 254	-0,2 %	-3 107	-0,3 %	-2 206	-0,2 %	8 952	0,5 %	343	0,0 %
Ordinært resultat før skatt	71 358	6,2 %	91 139	7,7 %	150 437	10,9 %	136 378	7,1 %	-39 896	-2,7 %
Resultat av ekstraordinære poster	6 352	0,6 %	10 230	0,9 %	-1 150	-0,1 %	192	0,0 %	276	0,0 %
Årsresultat	63 173	5,5 %	77 490	6,5 %	115 996	8,4 %	116 896	6,1 %	-29 221	-1,9 %
Selvfinansiering før EOP etter skatt (SFE)	107 128	9,3 %	117 146	9,9 %	163 648	11,8 %	164 436	8,6 %	18 692	1,2 %
Selvfinansiering etter EOP etter skatt	113 480	9,9 %	127 376	10,7 %	162 498	11,8 %	164 628	8,6 %	18 968	1,3 %
Beregnet antall årsverk	498		430		464		479		416	
Anleggsmidler	437 812	52,0 %	367 161	50,3 %	379 321	45,9 %	408 787	38,4 %	513 654	58,1 %
Immatrielle eiendeler	770	0,1 %	780	0,1 %	574	0,1 %	405	0,0 %	11 199	1,3 %
Varige driftsmidler	395 286	46,9 %	320 543	43,9 %	337 762	40,9 %	356 051	33,5 %	463 592	52,5 %
Finansielle anleggsmidler	41 756	5,0 %	45 838	6,3 %	40 985	5,0 %	52 331	4,9 %	38 863	4,4 %
Omløpsmidler	404 190	48,0 %	362 947	49,7 %	447 263	54,1 %	655 401	61,6 %	370 161	41,9 %
Varer	229 866	27,3 %	107 313	14,7 %	203 888	24,7 %	356 706	33,5 %	100 209	11,3 %
Fordringer	68 803	8,2 %	85 053	11,6 %	121 886	14,7 %	153 206	14,4 %	101 301	11,5 %
Investeringer	10 217	1,2 %	83	0,0 %	1 043	0,1 %	0	0,0 %	0	0,0 %
Bankinnskudd og lignende	95 304	11,3 %	170 498	23,4 %	120 058	14,5 %	144 970	13,6 %	168 651	19,1 %
Sum eiendeler	842 002	100,0 %	730 108	100,0 %	826 584	100,0 %	1 064 188	100,0 %	883 815	100,0 %
Egenkapital	292 173	34,7 %	270 595	37,1 %	322 374	39,0 %	357 810	33,6 %	381 853	43,2 %
Avsetning forpliktelser	20 320	2,4 %	17 660	2,4 %	17 535	2,1 %	20 312	1,9 %	22 505	2,5 %
Annen langsiktig gjeld	241 462	28,7 %	191 966	26,3 %	219 816	26,6 %	219 209	20,6 %	204 755	23,2 %
Kortsiktig gjeld	288 047	34,2 %	249 887	34,2 %	266 859	32,3 %	466 857	43,9 %	275 042	31,1 %
Egenkapital og gjeld	842 002	100,0 %	730 108	100,0 %	826 584	100,0 %	1 064 188	100,0 %	884 155	100,0 %
Arbeidskapital (Finansiering)	116 143	13,8 %	113 060	15,5 %	180 404	21,8 %	188 544	17,7 %	95 119	10,8 %
<i>Nøkkeltall (medianverdier):</i>										
Selvfinansiering før EOP i % av omsetning	9,7 %		10,8 %		11,4 %		8,0 %		0,6 %	
Arbeidskapital i % av omsetning	7,3 %		8,8 %		11,6 %		9,5 %		13,1 %	
Ordinært resultat i % av omsetning	4,4 %		7,7 %		9,1 %		5,3 %		-4,4 %	
Egenkapitalandel	34,1 %		36,1 %		38,6 %		33,2 %		48,8 %	
Totalkapitalrentabilitet	11,6 %		14,7 %		21,0 %		13,0 %		-2,6 %	
Totalkapitalrentabilitet (veid gjennomsnitt)	12,5 %		15,3 %		21,7 %		16,8 %		-1,2 %	

Tran og marine oljer (produksjon og/eller raffinering)

	1995		1996		1997		1998		1999	
Antall (N)	5		6		8		7		7	
Driftsinntekter	93 104	100,0 %	144 105	100,0 %	311 382	100,0 %	241 817	100,0 %	303 543	100,0 %
Vareforbruk	51 649	55,5 %	79 468	55,1 %	144 056	46,3 %	111 579	46,1 %	134 906	44,4 %
Lønnskostnader	14 029	15,1 %	20 828	14,5 %	60 540	19,4 %	50 517	20,9 %	54 701	18,0 %
Andre driftskostnader	18 720	20,1 %	32 566	22,6 %	71 340	22,9 %	69 825	28,9 %	88 050	29,0 %
Ordinære avskrivninger	4 337	4,7 %	7 492	5,2 %	22 274	7,2 %	20 421	8,4 %	22 733	7,5 %
Driftsresultat	4 369	4,7 %	3 751	2,6 %	13 172	4,2 %	-10 525	-4,4 %	3 153	1,0 %
Finansinntekter	319	0,3 %	901	0,6 %	4 662	1,5 %	3 442	1,4 %	3 021	1,0 %
Finanskostnader	5 217	5,6 %	4 186	2,9 %	15 004	4,8 %	13 917	5,8 %	15 004	4,9 %
Resultat av finansposter	-4 898	-5,3 %	-3 285	-2,3 %	-10 342	-3,3 %	-10 475	-4,3 %	-11 983	-3,9 %
Ordinært resultat før skatt	-529	-0,6 %	466	0,3 %	2 830	0,9 %	-21 000	-8,7 %	-8 830	-2,9 %
Resultat av ekstraordinære poster	2 643	2,8 %	545	0,4 %	114	0,0 %	113	0,0 %	0	0,0 %
Årsresultat	1 709	1,8 %	-1 271	-0,9 %	1 041	0,3 %	-18 191	-7,5 %	-7 837	-2,6 %
Selvfinansiering før EOP etter skatt (SFE)	3 403	3,7 %	5 676	3,9 %	23 201	7,5 %	2 117	0,9 %	14 896	4,9 %
Selvfinansiering etter EOP etter skatt	6 046	6,5 %	6 221	4,3 %	23 315	7,5 %	2 230	0,9 %	14 896	4,9 %
Beregnet antall årsverk	50		70		190		149		155	
Anleggsmidler	43 634	54,2 %	64 678	49,3 %	170 851	48,5 %	153 352	49,5 %	179 536	44,2 %
Immatrielle eiendeler	631	0,8 %	266	0,2 %	50	0,0 %	32	0,0 %	1 611	0,4 %
Varige driftsmidler	42 763	53,2 %	60 805	46,3 %	158 597	45,0 %	138 630	44,7 %	166 669	41,0 %
Finansielle anleggsmidler	240	0,3 %	3 607	2,7 %	12 204	3,5 %	14 690	4,7 %	11 256	2,8 %
Omløpsmidler	36 819	45,8 %	66 628	50,7 %	181 777	51,5 %	156 474	50,5 %	226 966	55,8 %
Varer	17 303	21,5 %	27 373	20,8 %	105 548	29,9 %	97 985	31,6 %	85 202	21,0 %
Fordringer	13 744	17,1 %	32 966	25,1 %	65 473	18,6 %	54 119	17,5 %	126 662	31,2 %
Investeringer	0	0,0 %	0	0,0 %	0	0,0 %	0	0,0 %	371	0,1 %
Bankinnskudd og lignende	5 772	7,2 %	6 289	4,8 %	10 756	3,1 %	4 370	1,4 %	14 731	3,6 %
Sum eiendeler	80 453	100,0 %	131 306	100,0 %	352 628	100,0 %	309 826	100,0 %	406 502	100,0 %
Egenkapital	20 948	26,0 %	36 207	27,6 %	74 353	21,1 %	85 293	27,5 %	131 170	32,3 %
Avsetning forpliktelser	118	0,1 %	928	0,7 %	6 803	1,9 %	6 299	2,0 %	12 726	3,1 %
Annen langsiktig gjeld	27 493	34,2 %	39 955	30,4 %	104 472	29,6 %	118 956	38,4 %	152 326	37,5 %
Kortsiktig gjeld	31 894	39,6 %	54 216	41,3 %	167 000	47,4 %	99 278	32,0 %	110 281	27,1 %
Egenkapital og gjeld	80 453	100,0 %	131 306	100,0 %	352 628	100,0 %	309 826	100,0 %	406 503	100,0 %
Arbeidskapital (Finansiering)	4 925	6,1 %	12 412	9,5 %	14 777	4,2 %	57 196	18,5 %	116 685	28,7 %
<i>Nøkkeltall (medianverdier):</i>										
Selvfinansiering før EOP i % av omsetning	4,3 %		8,5 %		5,9 %		1,0 %		3,4 %	
Arbeidskapital i % av omsetning	-1,8 %		3,5 %		-0,2 %		6,5 %		27,1 %	
Ordinært resultat i % av omsetning	-3,4 %		-8,2 %		-4,5 %		-7,0 %		-10,4 %	
Egenkapitalandel	29,1 %		28,4 %		17,6 %		33,1 %		26,8 %	
Totalkapitalrentabilitet	-9,2 %		-0,5 %		1,0 %		-4,5 %		-2,9 %	
Totalkapitalrentabilitet (veid gjennomsnitt)	6,3 %		4,0 %		5,4 %		-2,5 %		1,7 %	

Engroshandel med fisk og fiskevarer (totalt)

	1995		1996		1997		1998		1999	
Antall (N)	157		167		190		197		202	
Driftsinntekter	15 673 084	100,0 %	17 599 327	100,0 %	21 058 399	100,0 %	26 752 093	100,0 %	26 495 681	100,0 %
Vareforbruk	14 231 983	90,8 %	15 989 144	90,9 %	19 171 201	91,0 %	23 136 842	86,5 %	24 309 891	91,8 %
Lønnskostnader	277 802	1,8 %	303 101	1,7 %	351 752	1,7 %	460 750	1,7 %	400 057	1,5 %
Andre driftskostnader	942 446	6,0 %	1 082 075	6,1 %	1 258 782	6,0 %	2 699 020	10,1 %	1 363 224	5,1 %
Ordinære avskrivninger	25 064	0,2 %	24 254	0,1 %	29 294	0,1 %	50 350	0,2 %	30 220	0,1 %
Driftsresultat	195 789	1,2 %	200 750	1,1 %	247 370	1,2 %	405 131	1,5 %	392 289	1,5 %
Finansinntekter	71 795	0,5 %	82 375	0,5 %	96 403	0,5 %	152 763	0,6 %	184 543	0,7 %
Finanskostnader	159 412	1,0 %	168 549	1,0 %	194 815	0,9 %	255 011	1,0 %	265 197	1,0 %
Resultat av finansposter	-87 617	-0,6 %	-86 174	-0,5 %	-98 412	-0,5 %	-102 248	-0,4 %	-80 654	-0,3 %
Ordinært resultat før skatt	108 172	0,7 %	114 576	0,7 %	148 958	0,7 %	302 883	1,1 %	311 635	1,2 %
Resultat av ekstraordinære poster	-16 796	-0,1 %	62 761	0,4 %	13 148	0,1 %	12 514	0,0 %	-4 471	0,0 %
Årsresultat	48 773	0,3 %	122 334	0,7 %	102 119	0,5 %	231 111	0,9 %	220 194	0,8 %
Selvfinansiering før EOP etter skatt (SFE)	90 681	0,6 %	83 827	0,5 %	118 265	0,6 %	268 947	1,0 %	253 877	1,0 %
Selvfinansiering etter EOP etter skatt	73 837	0,5 %	146 588	0,8 %	131 413	0,6 %	281 461	1,1 %	250 414	0,9 %
Beregnet antall årsverk	907		938		1 038		1 269		1 150	
Anleggsmidler	633 067	18,1 %	692 764	16,1 %	535 147	11,6 %	830 306	14,2 %	650 333	11,3 %
Immatrielle eiendeler	3 717	0,1 %	3 993	0,1 %	5 277	0,1 %	66 011	1,1 %	47 865	0,8 %
Varige driftsmidler	151 597	4,3 %	190 745	4,4 %	200 850	4,3 %	301 770	5,2 %	149 440	2,6 %
Finansielle anleggsmidler	477 752	13,6 %	498 027	11,6 %	319 031	6,9 %	448 620	7,7 %	452 887	7,9 %
Omløpsmidler	2 874 159	81,9 %	3 616 407	83,9 %	4 084 374	88,4 %	5 008 477	85,8 %	5 094 867	88,7 %
Varer	372 257	10,6 %	444 689	10,3 %	444 351	9,6 %	624 710	10,7 %	590 449	10,3 %
Fordringer	2 213 298	63,1 %	2 754 567	63,9 %	3 270 765	70,8 %	3 919 730	67,1 %	3 993 669	69,5 %
Investeringer	3 335	0,1 %	3 054	0,1 %	14 268	0,3 %	13 027	0,2 %	17 875	0,3 %
Bankinnskudd og lignende	285 269	8,1 %	414 097	9,6 %	346 119	7,5 %	436 114	7,5 %	492 585	8,6 %
Sum eiendeler	3 507 225	100,0 %	4 309 171	100,0 %	4 619 521	100,0 %	5 838 782	100,0 %	5 745 200	100,0 %
Egenkapital	540 671	15,4 %	687 094	15,9 %	588 130	12,7 %	736 650	12,6 %	835 207	14,5 %
Avsetning forpliktelser	9 280	0,3 %	11 220	0,3 %	18 017	0,4 %	47 446	0,8 %	40 538	0,7 %
Annen langsiktig gjeld	414 073	11,8 %	470 846	10,9 %	385 056	8,3 %	488 550	8,4 %	351 551	6,1 %
Kortsiktig gjeld	2 543 200	72,5 %	3 140 013	72,9 %	3 628 318	78,5 %	4 566 138	78,2 %	4 517 907	78,6 %
Egenkapital og gjeld	3 507 225	100,0 %	4 309 171	100,0 %	4 619 521	100,0 %	5 838 784	100,0 %	5 745 203	100,0 %
Arbeidskapital (Finansiering)	330 959	9,4 %	476 394	11,1 %	456 056	9,9 %	442 339	7,6 %	576 960	10,0 %
<i>Nøkkeltall (medianverdier):</i>										
Selvfinansiering før EOP i % av omsetning	0,3 %		0,6 %		0,6 %		1,0 %		1,0 %	
Arbeidskapital i % av omsetning	0,9 %		1,4 %		1,7 %		1,6 %		1,8 %	
Ordinært resultat i % av omsetning	0,3 %		0,6 %		0,6 %		1,0 %		1,1 %	
Egenkapitalandel	12,6 %		13,1 %		12,9 %		14,6 %		15,0 %	
Totalkapitalrentabilitet	7,0 %		9,3 %		8,3 %		10,5 %		10,7 %	
Totalkapitalrentabilitet (veid gjennomsnitt)	7,8 %		6,9 %		7,9 %		10,5 %		10,7 %	

Fiskeeksportører

	1995		1996		1997		1998		1999	
Antall (N)	133		137		148		143		156	
Driftsinntekter	14 931 383	100,0 %	16 741 677	100,0 %	19 726 398	100,0 %	23 985 772	100,0 %	25 068 268	100,0 %
Vareforbruk	13 618 732	91,2 %	15 280 789	91,3 %	18 053 004	91,5 %	20 776 379	86,6 %	23 113 857	92,2 %
Lønnskostnader	230 968	1,5 %	246 222	1,5 %	272 092	1,4 %	284 342	1,2 %	307 494	1,2 %
Andre driftskostnader	877 800	5,9 %	1 028 016	6,1 %	1 180 381	6,0 %	2 554 921	10,7 %	1 281 800	5,1 %
Ordinære avskrivninger	21 587	0,1 %	20 245	0,1 %	23 493	0,1 %	28 984	0,1 %	23 377	0,1 %
Driftsresultat	182 296	1,2 %	166 402	1,0 %	197 428	1,0 %	341 146	1,4 %	341 740	1,4 %
Finansinntekter	66 517	0,4 %	77 171	0,5 %	85 653	0,4 %	138 518	0,6 %	176 664	0,7 %
Finanskostnader	152 626	1,0 %	161 689	1,0 %	183 987	0,9 %	236 678	1,0 %	255 703	1,0 %
Resultat av finansposter	-86 109	-0,6 %	-84 518	-0,5 %	-98 334	-0,5 %	-98 160	-0,4 %	-79 039	-0,3 %
Ordinært resultat før skatt	96 187	0,6 %	81 884	0,5 %	99 094	0,5 %	242 986	1,0 %	262 701	1,0 %
Resultat av ekstraordinære poster	-17 033	-0,1 %	62 701	0,4 %	13 114	0,1 %	12 623	0,1 %	-1 261	0,0 %
Årsresultat	44 214	0,3 %	96 380	0,6 %	64 013	0,3 %	190 960	0,8 %	187 853	0,7 %
Selvfinansiering før EOP etter skatt (SFE)	82 832	0,6 %	53 924	0,3 %	74 392	0,4 %	207 321	0,9 %	211 483	0,8 %
Selvfinansiering etter EOP etter skatt	65 801	0,4 %	116 625	0,7 %	87 506	0,4 %	219 944	0,9 %	211 230	0,8 %
Beregnet antall årsverk	755		763		805		787		881	
Anleggsmidler	599 665	18,1 %	656 322	16,0 %	467 524	10,9 %	658 723	13,1 %	573 423	10,7 %
Immatrielle eiendeler	2 932	0,1 %	2 431	0,1 %	2 641	0,1 %	63 257	1,3 %	46 553	0,9 %
Varige driftsmidler	133 137	4,0 %	165 700	4,0 %	164 567	3,8 %	164 691	3,3 %	102 303	1,9 %
Finansielle anleggsmidler	463 595	14,0 %	488 192	11,9 %	290 339	6,8 %	416 873	8,3 %	424 426	7,9 %
Omløpsmidler	2 711 749	81,9 %	3 441 457	84,0 %	3 813 573	89,1 %	4 363 062	86,9 %	4 797 518	89,3 %
Varer	344 236	10,4 %	408 828	10,0 %	400 487	9,4 %	528 044	10,5 %	544 032	10,1 %
Fordringer	2 120 399	64,0 %	2 660 046	64,9 %	3 112 525	72,7 %	3 544 794	70,6 %	3 819 214	71,1 %
Investeringer	2 495	0,1 %	2 084	0,1 %	6 774	0,2 %	11 235	0,2 %	16 206	0,3 %
Bankinnskudd og lignende	244 619	7,4 %	370 499	9,0 %	287 536	6,7 %	268 737	5,4 %	417 777	7,8 %
Sum eiendeler	3 311 414	100,0 %	4 097 779	100,0 %	4 281 097	100,0 %	5 021 785	100,0 %	5 370 941	100,0 %
Egenkapital	511 155	15,4 %	642 591	15,7 %	504 418	11,8 %	634 233	12,6 %	771 074	14,4 %
Avsetning forpliktelser	7 519	0,2 %	9 124	0,2 %	15 845	0,4 %	44 992	0,9 %	35 745	0,7 %
Annen langsiktig gjeld	387 381	11,7 %	445 758	10,9 %	358 848	8,4 %	432 227	8,6 %	314 978	5,9 %
Kortsiktig gjeld	2 405 357	72,6 %	3 000 308	73,2 %	3 401 986	79,5 %	3 910 334	77,9 %	4 249 140	79,1 %
Egenkapital og gjeld	3 311 414	100,0 %	4 097 779	100,0 %	4 281 097	100,0 %	5 021 786	100,0 %	5 370 937	100,0 %
Arbeidskapital (Finansiering)	306 392	9,3 %	441 149	10,8 %	411 587	9,6 %	452 728	9,0 %	548 378	10,2 %
<i>Nøkkeltall (medianverdier):</i>										
Selvfinansiering før EOP i % av omsetning	0,3 %		0,5 %		0,5 %		0,7 %		0,8 %	
Arbeidskapital i % av omsetning	0,8 %		1,3 %		1,6 %		1,9 %		1,9 %	
Ordinært resultat i % av omsetning	0,2 %		0,5 %		0,5 %		0,9 %		0,9 %	
Egenkapitalandel	12,6 %		13,1 %		12,7 %		15,0 %		15,5 %	
Totalkapitalrentabilitet	6,1 %		7,7 %		7,0 %		10,1 %		10,2 %	
Totalkapitalrentabilitet (veid gjennomsnitt)	7,8 %		6,2 %		7,0 %		10,5 %		10,3 %	

Engroshandel med ferskfisk og fiskemat innenlands

	1995		1996		1997		1998		1999	
Antall (N)	12		16		22		26		28	
Driftsinntekter	401 391	100,0 %	490 566	100,0 %	719 915	100,0 %	883 935	100,0 %	996 901	100,0 %
Vareforbruk	325 177	81,0 %	393 351	80,2 %	574 175	79,8 %	716 582	81,1 %	803 028	80,6 %
Lønnskostnader	33 160	8,3 %	43 518	8,9 %	65 702	9,1 %	67 539	7,6 %	84 949	8,5 %
Andre driftskostnader	23 050	5,7 %	31 872	6,5 %	46 092	6,4 %	60 027	6,8 %	64 383	6,5 %
Ordinære avskrivninger	2 519	0,6 %	3 283	0,7 %	4 496	0,6 %	5 430	0,6 %	6 326	0,6 %
Driftsresultat	17 485	4,4 %	18 542	3,8 %	29 450	4,1 %	34 357	3,9 %	38 215	3,8 %
Finansinntekter	2 579	0,6 %	2 479	0,5 %	4 966	0,7 %	4 528	0,5 %	4 531	0,5 %
Finanskostnader	2 743	0,7 %	2 984	0,6 %	2 638	0,4 %	4 558	0,5 %	5 964	0,6 %
Resultat av finansposter	-164	0,0 %	-505	-0,1 %	2 328	0,3 %	-30	0,0 %	-1 433	-0,1 %
Ordinært resultat før skatt	17 321	4,3 %	18 037	3,7 %	31 778	4,4 %	34 327	3,9 %	36 782	3,7 %
Resultat av ekstraordinære poster	50	0,0 %	1	0,0 %	0	0,0 %	-32	0,0 %	0	0,0 %
Årsresultat	11 345	2,8 %	13 034	2,7 %	22 579	3,1 %	23 804	2,7 %	27 169	2,7 %
Selvfinansiering før EOP etter skatt (SFE)	13 864	3,5 %	16 316	3,3 %	27 075	3,8 %	29 266	3,3 %	33 495	3,4 %
Selvfinansiering etter EOP etter skatt	13 864	3,5 %	16 317	3,3 %	27 075	3,8 %	29 234	3,3 %	33 495	3,4 %
Beregnet antall årsverk	107		133		192		184		246	
Anleggsmidler	25 607	21,0 %	27 172	19,2 %	51 432	24,1 %	57 986	23,0 %	59 610	21,9 %
Immatrielle eiendeler	733	0,6 %	1 562	1,1 %	2 299	1,1 %	2 308	0,9 %	525	0,2 %
Varige driftsmidler	11 961	9,8 %	17 570	12,4 %	22 242	10,4 %	39 260	15,6 %	42 701	15,7 %
Finansielle anleggsmidler	12 913	10,6 %	8 040	5,7 %	26 879	12,6 %	16 415	6,5 %	16 384	6,0 %
Omløpsmidler	96 195	79,0 %	114 182	80,8 %	162 172	75,9 %	194 314	77,0 %	212 768	78,1 %
Varer	17 912	14,7 %	23 522	16,6 %	29 846	14,0 %	39 745	15,8 %	43 932	16,1 %
Fordringer	51 368	42,2 %	61 977	43,8 %	83 583	39,1 %	113 693	45,1 %	117 484	43,1 %
Investeringer	840	0,7 %	970	0,7 %	7 494	3,5 %	1 694	0,7 %	1 669	0,6 %
Bankinnskudd og lignende	26 075	21,4 %	27 713	19,6 %	40 180	18,8 %	38 022	15,1 %	49 683	18,2 %
Sum eiendeler	121 802	100,0 %	141 354	100,0 %	213 604	100,0 %	252 299	100,0 %	272 378	100,0 %
Egenkapital	31 421	25,8 %	36 708	26,0 %	69 577	32,6 %	53 869	21,4 %	50 004	18,4 %
Avsetning forpliktelser	1 663	1,4 %	1 834	1,3 %	1 939	0,9 %	1 903	0,8 %	4 369	1,6 %
Annen langsiktig gjeld	16 102	13,2 %	12 197	8,6 %	9 484	4,4 %	25 424	10,1 %	21 602	7,9 %
Kortsiktig gjeld	72 616	59,6 %	90 616	64,1 %	132 604	62,1 %	171 104	67,8 %	196 411	72,1 %
Egenkapital og gjeld	121 802	100,0 %	141 354	100,0 %	213 604	100,0 %	252 300	100,0 %	272 386	100,0 %
Arbeidskapital (Finansiering)	23 579	19,4 %	23 566	16,7 %	29 568	13,8 %	23 210	9,2 %	16 357	6,0 %
<i>Nøkkeltall (medianverdier):</i>										
Selvfinansiering før EOP i % av omsetning	3,4 %		2,4 %		2,9 %		2,7 %		3,3 %	
Arbeidskapital i % av omsetning	2,3 %		1,2 %		2,3 %		1,3 %		1,3 %	
Ordinært resultat i % av omsetning	3,4 %		2,6 %		2,6 %		2,9 %		3,4 %	
Egenkapitalandel	14,7 %		11,4 %		21,7 %		15,0 %		13,1 %	
Totalkapitalrentabilitet	17,6 %		15,7 %		14,9 %		13,6 %		15,8 %	
Totalkapitalrentabilitet (veid gjennomsnitt)	16,8 %		15,4 %		16,7 %		16,4 %		16,1 %	

Annen engroshandel med fisk

	1995		1996		1997		1998		1999	
Antall (N)	12		14		20		28		18	
Driftsinntekter	340 310	100,0 %	367 084	100,0 %	612 086	100,0 %	1 882 386	100,0 %	430 512	100,0 %
Vareforbruk	288 074	84,7 %	315 004	85,8 %	544 022	88,9 %	1 643 881	87,3 %	393 006	91,3 %
Lønnskostnader	13 674	4,0 %	13 361	3,6 %	13 958	2,3 %	108 869	5,8 %	7 614	1,8 %
Andre driftskostnader	41 596	12,2 %	22 187	6,0 %	32 309	5,3 %	84 072	4,5 %	17 041	4,0 %
Ordinære avskrivninger	958	0,3 %	726	0,2 %	1 305	0,2 %	15 936	0,8 %	517	0,1 %
Driftsresultat	-3 992	-1,2 %	15 806	4,3 %	20 492	3,3 %	29 628	1,6 %	12 334	2,9 %
Finansinntekter	2 699	0,8 %	2 725	0,7 %	5 784	0,9 %	9 717	0,5 %	3 348	0,8 %
Finanskostnader	4 043	1,2 %	3 876	1,1 %	8 190	1,3 %	13 775	0,7 %	3 530	0,8 %
Resultat av finansposter	-1 344	-0,4 %	-1 151	-0,3 %	-2 406	-0,4 %	-4 058	-0,2 %	-182	0,0 %
Ordinært resultat før skatt	-5 336	-1,6 %	14 655	4,0 %	18 086	3,0 %	25 570	1,4 %	12 152	2,8 %
Resultat av ekstraordinære poster	187	0,1 %	59	0,0 %	34	0,0 %	-77	0,0 %	-3 210	-0,7 %
Årsresultat	-6 786	-2,0 %	12 920	3,5 %	15 527	2,5 %	16 347	0,9 %	5 172	1,2 %
Selvfinansiering før EOP etter skatt (SFE)	-6 015	-1,8 %	13 587	3,7 %	16 798	2,7 %	32 360	1,7 %	8 899	2,1 %
Selvfinansiering etter EOP etter skatt	-5 828	-1,7 %	13 646	3,7 %	16 832	2,7 %	32 283	1,7 %	5 689	1,3 %
Beregnet antall årsverk	45		41		41		298		22	
Anleggsmidler	7 795	10,5 %	9 270	13,2 %	16 191	13,0 %	113 597	20,1 %	17 300	17,0 %
Immatrielle eiendeler	52	0,1 %	0	0,0 %	337	0,3 %	446	0,1 %	787	0,8 %
Varige driftsmidler	6 499	8,8 %	7 475	10,7 %	14 041	11,2 %	97 819	17,3 %	4 436	4,4 %
Finansielle anleggsmidler	1 244	1,7 %	1 795	2,6 %	1 813	1,5 %	15 332	2,7 %	12 077	11,9 %
Omløpsmidler	66 215	89,5 %	60 768	86,8 %	108 629	87,0 %	451 101	79,9 %	84 581	83,0 %
Varer	10 109	13,7 %	12 339	17,6 %	14 018	11,2 %	56 921	10,1 %	2 485	2,4 %
Fordringer	41 531	56,1 %	32 544	46,5 %	74 657	59,8 %	261 243	46,3 %	56 971	55,9 %
Investeringer	0	0,0 %	0	0,0 %	0	0,0 %	98	0,0 %	0	0,0 %
Bankinnskudd og lignende	14 575	19,7 %	15 885	22,7 %	18 403	14,7 %	129 355	22,9 %	25 125	24,7 %
Sum eiendeler	74 009	100,0 %	70 038	100,0 %	124 820	100,0 %	564 698	100,0 %	101 881	100,0 %
Egenkapital	-1 905	-2,6 %	7 795	11,1 %	14 135	11,3 %	48 548	8,6 %	14 129	13,9 %
Avsetning forpliktelser	98	0,1 %	262	0,4 %	233	0,2 %	551	0,1 %	424	0,4 %
Annen langsiktig gjeld	10 590	14,3 %	12 891	18,4 %	16 724	13,4 %	30 899	5,5 %	14 971	14,7 %
Kortsiktig gjeld	65 227	88,1 %	49 089	70,1 %	93 728	75,1 %	484 700	85,8 %	72 356	71,0 %
Egenkapital og gjeld	74 009	100,0 %	70 038	100,0 %	124 820	100,0 %	564 698	100,0 %	101 880	100,0 %
Arbeidskapital (Finansiering)	988	1,3 %	11 679	16,7 %	14 901	11,9 %	-33 599	-5,9 %	12 225	12,0 %
<i>Nøkkeltall (medianverdier):</i>										
Selvfinansiering før EOP i % av omsetning	0,3 %		0,4 %		1,4 %		1,3 %		5,2 %	
Arbeidskapital i % av omsetning	1,3 %		3,1 %		2,5 %		0,5 %		2,3 %	
Ordinært resultat i % av omsetning	0,4 %		1,8 %		1,0 %		1,1 %		5,5 %	
Egenkapitalandel	6,7 %		23,2 %		10,2 %		11,2 %		13,7 %	
Totalkapitalrentabilitet	13,2 %		14,0 %		11,3 %		6,6 %		14,9 %	
Totalkapitalrentabilitet (veid gjennomsnitt)	-1,4 %		27,8 %		23,1 %		8,1 %		16,3 %	



Fiskeriforskning

Hovedkontor Tromsø:
Muninbakken 9-13
Postboks 6122
N-9291 Tromsø
Telefon: 77 62 90 00
Telefaks: 77 62 91 00
E-post: post@fiskeriforskning.no

Avdelingskontor Bergen:
Kjerreidviken 16
N-5141 Fyllingsdalen
Telefon: 55 50 12 00
Telefaks: 55 50 12 99
E-post: office@fiskeriforskning.no

Internett: www.fiskeriforskning.no

ISBN 82-7251-460-5
ISSN 0806-6221